Síntesis Informativa

AMELAF

amelaf.org.mx

AMELAF
Juan de Villafranca

@amelaf
@devillafranca

Sábado 14 de noviembre de 2026

I.- Información General Relevante

Excluye al comercio de prioridades con China

Carlos Navarro

(20261114), El Heraldo de México, El país,PP-4,Nota Informativa

La materia comercial, en la reunión con el presidente de China, Xi Jinping, no será el tema central de la reunión bilateral, informó la presidenta Claudia Sheinbaum, quien viajó de madrugada. En el marco de la APEC, la jefa del Ejecutivo sostendrá una reunión con el mandatario chino el próximo 17 de noviembre. "Y en términos del APEC, en la conversación que vamos a tener con el presidente Xi Jinping y el gabinete de México y parte del gabinete del gobierno de China, vamos a hablar, el comercio no va a ser el tema central de la reunión. Serán otros temas muy importantes y de todas maneras se va a quedar una delegación de México encabezada por el secretario Ebrard, para tocar los distintos temas relacionados con el comercio", sostuvo. Algunos de los temas que impulsará la mandataria son el Plan México y una propuesta de cooperación para el desarrollo.

Jefe de gabinete de Trump eleva presión por migrantes

Sin autor

(20261114), Milenio Diario, Fronteras,PP-4,Nota Informativa

Stephen Miller, jefe de gabinete de Donald Trump, presiona al embajador Ronald Johnson para exigir al gobierno mexicano que reduzca el paso de migrantes hasta erradicar los cruces ilegales, de acuerdo con una investigación del periódico The New York Times. En tanto, la presidenta Claudia Sheinbaum aseguró que actualmente ninguna caravana de indocumentados se dirige hacia EU vía México. Miller (de quien se dice que como asesor de Seguridad Nacional fue quien planeó las redadas masivas contra inmigrantes sin papeles) "ha presionado con llamadas casi diarias a su embajador en México, Ronald Johnson, para que siga disminuyendo y desaparezca este fenómeno (de la migración ilegal)".

Sheinbaum entrega cheque de 40 mdp para conservatorio

Manuel Rodríguez

(20261114), Excélsior, Primera-Nacional,PP-2,Nota Informativa

La presidenta Claudia Sheinbaum Pardo entregó ayer un cheque por más de 40 millones de pesos, en recursos obtenidos por parte del Instituto para Devolver al Pueblo lo Robado (INDEP). "Tenemos un tema muy bonito: (...) la entrega el día de hoy de un recurso muy importante de algo que me comprometí en la campaña, que es un Conservatorio de Música para la Orquesta de Cámara Jóvenes por Tultepec", declaró. Con estas acciones, el gobierno de México busca la construcción y mejoramiento del Proyecto Integral para el Desarrollo del Conservatorio de Música y Centro Cultural de Tultepec, en el Estado de México.

Indagar a cúpula de Somos por caso INE, decisión de ASF y Fiscalía: Sheinbaum

Alma E. Muñoz y Arturo Sánchez

(20261114), La Jornada, Política,PP-4,Nota Informativa

Ante el involucramiento de dirigentes de Somos en irregularidades cometidas en el INE, la presidenta Claudia Sheinbaum pidió a la Auditoría Superior de la Federación (ASF) y a la Fiscalía General de la República (FGR) determinar si deben ser investigados. –¿Sobre todo Edmundo Jacobo? –se le preguntó en la mañanera, en referencia a quien fue secretario ejecutivo del organismo por 15 años. –Sí, vale la pena leer la nota –respondió y mostró en la pantalla del salón Tesorería de Palacio Nacional la portada de este diario con esa información, al tiempo que criticó las liquidaciones millonarias que, manifestó, se otorgaron exconsejeros como Lorenzo Córdova y el propio Edmundo Jacobo.

INE: se van 3 más y llega jefe de transparencia

Rafael Montes
(20261114), Milenio Diario, Política,PP-6,Nota Informativa
El INE confirmó las renuncias de tres directivos más vinculados a la exconsejera presidenta Guadalupe Taddei, al tiempo en que nombró a un nuevo jefe del Comité de Transparencia. Blanca Cruz, titular interina del instituto, precisó que dimitieron Jorge Egren Moreno, de la Dirección Ejecutiva del Servicio Profesional Electoral Nacional; Alejandro Sosa, de la Dirección Ejecutiva del Registro Federal de Electores, y Yessica Alarcón, de la Unidad Técnica de lo Contencioso Electoral, quienes fueron colocados en esos puestos por Taddei. La consejera añadió que se siguen evaluando todas las áreas de la Junta General Ejecutiva, por lo que se espera que pueda haber más renuncias.

Tendrá Rocha acceso a sus pensiones; UIF libera dinero

Javier Cabrera
(20261114), El Universal, Primera,PP-8,Nota Informativa
Por orden del Tribunal Federal de Justicia Administrativa (TFJA), la Unidad de Inteligencia Financiera (UIF) concedió al exgobernador Rubén Rocha Moya el acceso parcial a sus cuentas bancarias derivadas de pensiones por cesantía en edad avanzada y jubilación por viudez. Por medio de un comunicado, la Secretaría de Hacienda, a través de la UIF, detalló que el procedimiento judicial fue promovido por el exgobernador de Sinaloa. Compartió que el TFJA concedió una suspensión provisional que permite el acceso a ministraciones futuras derivadas de pensiones por cesantía en edad avanzada y jubilación por viudez, es decir, podrá disponer únicamente de los recursos del ISSSTE, IMSS y la Universidad Autónoma de Sinaloa.

Recibe 1.5 mdp por pensiones

Rolando Herrera
(20261114), Reforma, Primera,PP,Nota Informativa
Mientras el Gobierno Federal eliminó lo que llamó "pensiones doradas" de exfuncionarios, el morenista Rubén Rocha, exgobernador de Sinaloa acusado de narco por EU, podrá acceder a sus cuentas bancarias, que estaban congeladas, donde recibe tres pensiones cuyo monto supera los ingresos que percibía como mandatario estatal. Después de la resolución de un tribunal administrativo, el exmandatario sinaloense podrá acceder a sus fondos de retiro que en 2025 le representaron 1.5 millones de pesos.

Se les pierden 5 mil homicidios; llega subregistro a 17%

Luis Rodríguez
(20261114), El Universal, Primera,PP-4,Nota Informativa
En 2025, cuando el Gobierno Federal informó una baja en el número de homicidios en el país, el Secretariado Ejecutivo del Sistema Nacional de Seguridad Pública (SESNSP) no contabilizó 5 mil 140 homicidios dolosos que sí aparecen en la más reciente Estadística de Defunciones Registradas (EDR) a cargo del Instituto Nacional de Estadística y Geografía (Inegi). En un cruce de información, comparando cifras reportadas por el SESNSP con las de Inegi, se detalla que en 2025 el secretariado registró 24 mil 348 homicidios con base en el número de carpetas de investigación, subregistro de 17%, con los 29 mil 488 que dio a conocer Inegi con base en los certificados y actas de defunción.

Un viernes 13 por cielo y mar puso en jaque a EU

Diego Salcedo

(20261114), Milenio Diario, Fronteras,PP-2-3,Nota Informativa

Estados Unidos experimentó durante más de cuatro horas la peor crisis de su aviación comercial desde los ataques terroristas del 11 de septiembre de 2001 a raíz de una falla en sus "obsoletos" sistemas de telecomunicación, que detonó en una suspensión nacional de despegues sin que la administración trumpista descarte totalmente un ataque cibernético malicioso. Al caos provocado por la paralización de vuelos se sumó el choque de un buque petrolero contra un crucero atracado en el río Misisipi, percance que no dejó heridos de gravedad. La crisis aérea, que empezó a las 4 de la tarde (hora de Washington), provocó más de 10 mil retrasos, por lo menos 7 mil 700 cancelaciones, 827 desvíos y 1.5 millones de pasajeros varados.

León XIV vuelve a casa

Reuters / Afp / Ap / Sputnik

(20261114), La Jornada, Mundo,PP-17,Nota Informativa

La visita papal por Sudamérica tuvo ayer su clímax, pues el papa León XIV celebró una misa al aire libre en Chiclayo, al norte de Perú, donde fue obispo entre 2015 y 2023. En su segundo día de actividades en el país, Robert Prevost dijo que los avances de la ciencia no deben considerarse un "privilegio para millonarios que pretenden la inmortalidad" cuando hay pueblos en miseria. León XIV se trasladará hoy de Chiclayo a la localidad de Santa Cruz de Succhabamba, a donde llegará por la mañana.

III. Notas Relevantes del Sector Farma

Cofepris

Cofepris aprobó el registro del activo semaglutida para tratar la obesidad

Redacción

(20261113), Evolución Online (Edomex), Nacionales,,Nota Informativa

La Comisión Federal para la Protección contra Riesgos Sanitarios (Cofepris) autorizó en México el registro sanitario de una presentación oral de semaglutida de 25 miligramos, destinada al tratamiento del sobrepeso y la obesidad en adultos. Con esta autorización, el país se convierte en la primera nación de América Latina en contar con esta presentación, cuya distribución comenzará de manera gradual a través de canales autorizados. Dicha aprobación se logró luego de que las personas participantes que recibieron la presentación oral registraron una reducción promedio cercana al 17 por ciento de su peso corporal después de 64 semanas. Estos resultados corresponden a un ensayo clínico y no significan que todas las personas que utilicen el medicamento obtendrán la misma reducción de peso.

¿Genérico o de patente? Qué dicen los tribunales

Ana María Ibarra Olguín
(20261113), El Financiero Online, Opinión,,Columna
En México, 300 personas pierden la vida a causa de la diabetes cada día. Como la segunda causa de muerte en nuestro país, esta enfermedad es uno de los grandes desafíos tanto en materia de salud pública como para la industria farmacéutica. Esta última invirtió años de investigación y numerosos intentos antes de dar con medicamentos eficientes para su tratamiento. Ambas empresas buscaban impedir que la COFEPRIS autorizara un nuevo medicamento con esta sustancia, ya que la posibilidad de extender sus patentes seguía pendiente. La discusión dividió al tribunal. Proteger los derechos de quienes desarrollan nuevos medicamentos es fundamental para que la investigación continúe, pero también es esencial entender el alcance de esa protección y sus consecuencias sobre la salud de millones de personas.

Birmex

Adjudica Birmex más de mil 600 mdp a empresa con antecedentes de irregularidades

Mario Maldonado
(20261113), Press Reader Online, Negocios,,Nota Informativa
En apenas un mes, Laboratorios de Biológicos y Reactivos de México (Birmex), dirigido por Carlos Ulloa, adjudicó dos contratos por un monto máximo conjunto de 1,659 millones 279 mil 795 pesos a Operadora de Servicios Médicos ML, conocida comercialmente como Medical Life. La empresa tiene antecedentes de observaciones de auditoría sobre servicios contratados por gobiernos locales y denuncias laborales de sus trabajadores. Un mes después, mediante la licitación LA-12-NEF-012NEF001-N-306-2026, Birmex otorgó a Medical Life el contrato BIRMEX-289/2026, por un máximo de 1,449 millones 696 mil 456 pesos, vigente hasta diciembre de 2027. El servicio contempla suministro de medicamentos, instalación y operación de máquinas dispensadoras, software, conectividad, administración de inventarios, mantenimiento y soporte técnico.

IMSS-Bienestar

IMSS-Bienestar contratará personal médico y enviará cinco equipos quirúrgicos a Puebla

Jesús Arróniz
(20261113), Hipócrita Lector Online , Puebla,,Nota Informativa
El director general del IMSS-Bienestar, Alejandro Svarch Pérez, anunció la contratación de 19 mil profesionales de la salud en el país y adelantó que Puebla contará con cinco equipos quirúrgicos itinerantes para atender el rezago de operaciones, principalmente en hospitales rurales. En materia de medicamentos, Svarch informó que Puebla registra un abasto del 96 por ciento en claves de medicamentos oncológicos. Explicó que los insumos faltantes se consiguen mediante préstamos entre hospitales para evitar que los pacientes interrumpan sus tratamientos o tengan que comprarlos con recursos propios.

Surten medicamentos en San José de la Era

Cuquis Hernández

(20261113), NTR Online (Zacatecas), Municipios,,Nota Informativa

Tras dos manifestaciones para ejercer presión ante las autoridades del Instituto Mexicano del Seguro Social para el Bienestar (IMSS Bienestar), los habitantes reportaron que este jueves se surtieron los medicamentos requeridos al Centro de Salud de San José de la Era. La principal demanda de los pacientes era la dotación de insulina, que consideraban era la medicina más cara. Este jueves por fin fue abastecido el cuadro básico. Tras ello, los usuarios agradecieron "por quienes alzaron la voz y que no se rindieron en esta lucha para contar con el medicamento que día a día necesitan las personas con padecimientos crónicos o malestares generales".

Hospital Cinta Larga opera con 78% de abasto de medicamentos; faltan 38 médicos y enfermeras

Rosalía Maldonado

(20261113), El Sol de Hidalgo Online, Local,,Nota Informativa

El Hospital Integral Cinta Larga, ubicado en los límites de Tezontepec de Aldama y Mixquiahuala, tiene un abasto de medicamentos de 78% y enfrenta un déficit de 38 trabajadores de la salud: 24 enfermeras y 14 médicos especialistas, informó la organización Defensa Manantiales Cerro Colorado, que integra a vecinos de Tezontepec de Aldama y la región, luego de una reunión con el coordinador estatal de IMSS-Bienestar, Felipe Arreola Torres. De acuerdo con el comunicado de la organización, Arreola Torres les informó que el abasto de medicamentos se encuentra en 78% y que continuarán trabajando para alcanzar la cobertura total. Sobre las 38 plazas vacantes, explicó que existen partidas presupuestales para contratar al personal, pero no han logrado cubrirlas debido a que los médicos especialistas no se registran para ocupar esos puestos. Por ello, invitó a profesionales de medicina y enfermería a incorporarse.

IMSS

IMSS Veracruz Sur garantiza abasto de medicamentos oncológicos; subsana faltante registrado hace dos meses

Juan José Enríquez

(20261113), Oliva Noticias Online (Veracruz), Córdoba-Orizaba,,Nota Informativa

El Instituto Mexicano del Seguro Social (IMSS) en Veracruz Sur reporta disponibilidad de los 15 medicamentos oncológicos que integran su catálogo, luego de haber resuelto el único faltante registrado hace aproximadamente dos meses, informó el delegado del organismo en la región, doctor Arturo Navarrete Sánchez. Navarrete Sánchez explicó que, además de los tratamientos oncológicos, el Instituto mantiene especial vigilancia sobre el abasto de medicamentos para personas que viven con VIH y requieren terapias antirretrovirales, así como para pacientes con insuficiencia renal, quienes cuentan con diversas alternativas farmacológicas. En materia de suministro, indicó que el IMSS realiza revisiones trimestrales y actualizaciones de su catálogo de medicamentos, tomando como referencia los censos de pacientes de cada hospital y unidad médica, con la finalidad de que las existencias respondan a las necesidades reales de la población derechohabiente.

ISSSTE

ISSSTE en Acapulco: derechohabientes preparan amparos por falta de servicios y medicamentos

Pedro Andalón

(20261113), El Sol de Acapulco Online (Guerrero), Local,,Nota Informativa

Derechohabientes y jubilados del ISSSTE anunciaron este martes que recurrirán a la vía jurídica mediante la promoción de juicios de amparo para exigir que las autoridades garanticen los servicios médicos y el suministro de medicamentos a los derechohabientes, en medio de las crisis que enfrentan los hospitales y centros médicos del ISSSTE en Acapulco. La abogada en materia fiscal y administrativa, Nora Escobar Campos, manifestó que el acceso a los servicios de salud es un derecho constitucional y no una prestación que los trabajadores deban suplicar. "Si no te dieron medicamentos, si no te dieron la atención médica o te están dando tu cita para el próximo año cuando tu situación de salud es urgente, tienes a tu alcance esos medios legales que podemos hacer valer. Existe la vía legal del amparo y también el juicio contencioso administrativo para exigir que se garantice la atención médica y el tratamiento adecuado", sostuvo.

Compra de Medicamentos y Dispositivos Médicos

NOTA RELEVANTE

Política Zoom / Negar la quebradura en salud

Ricardo Raphael

(20261114), Milenio Diario, Política,8,Columna

(...) Esta semana fue presentado en El Colegio de México el reporte Salud quebrada. Retos, reformas y resultados del sistema de salud de México. Se trata de una de las mejores radiografías en este tema (...) Según el reporte, entre 2014 y 2024 el número de hogares con gastos excesivos en salud creció 73 por ciento: en 2024 fueron 5.7 millones las familias que destinaron más del 30 por ciento de sus recursos a atenderse o que, por esa causa, cayeron en la pobreza. Uno de los componentes principales de este fenómeno ha sido el desabasto de medicamentos. Según el colectivo Cero Desabasto, mientras que en 2017 no se habrían surtido 3.6 millones de recetas, en 2022 habrían sido 17 millones. Esto se debió en buena medida a la decisión presidencial de interrumpir la compra consolidada de medicamentos, supuestamente para combatir la corrupción (...)

Otras Organizaciones del Sector

Conversaciones que transforman la salud

Adriana Nolasco

(20261114), Líderes Mexicanos, Revista,3-110-115,Reportaje

La iniciativa Un Millón de Conversaciones de Sanofi busca reducir las brechas de confianza y acceso a la salud de grupos vulnerables mediante dos ejes: las Becas Next Gen, dirigidas a estudiantes de carreras STEM y Medicina en situación de vulnerabilidad, y alianzas con organizaciones y autoridades para acercar servicios médicos a las comunidades. En colaboración con el IPN, ha beneficiado a cinco estudiantes, mientras que, junto con Medical Impact, realizó jornadas de salud en la comunidad muxe del Istmo de Tehuantepec y Juchitán, Oaxaca, donde brindó alrededor de 3 mil 900 servicios a cerca de mil personas. Las jornadas incluyeron estudios, vacunas, pruebas de infecciones de transmisión sexual y evaluaciones médicas. La iniciativa también impulsa acciones de prevención, vacunación y detección de enfermedades mediante nuevas alianzas comunitarias.

IV Columnas Políticas y Financieras

Templo Mayor

F. Bartolomé

(20261114), Reforma, Primera - Opinión,8,Columna

Son múltiples los factores que incentivan la corrupción y la falta de competencia en México, pero quizás dos de los que más influyen son las compras gubernamentales por asignación directa y la política de reservar información sobre contrataciones por cinco años o más, quesque por motivos de seguridad. Y es que las adjudicaciones directas no sólo son un factor clave para los sobornos, como lo ha demostrado lo sucedido en el INE de Guadalupe Taddei, también elevan el gasto gubernamental, pues no necesariamente se elige la opción más barata y conveniente. A eso se suma la opacidad provocada por las reservas injustificadas de información sobre contratos, las cuales impiden a los ciudadanos conocer y cuestionar a tiempo la forma en la que se gastan sus impuestos (…)

Trascendió

Sin autor

(20261114), Milenio Diario, Opinión,14,Columna

Que la presidenta nacional de Morena, Ariadna Montiel, mandó a Carlos Castillo, uno de sus más fieles escuderos, a dar la batalla en la arena de la herradura de la democracia como nuevo representante guinda ante el Consejo General del INE, donde además de llegar a relevar a Guillermo Santiago, quien (...) dedicará más tiempo a promover su aspiración a la presidencia municipal de Tuxtla Gutiérrez, Chiapas, evadió la confrontación con el provocador priista Carlos Gutiérrez Mancilla.

Bajo Reserva
Sin autor
(20261114), El Universal, Primera,2,Columna
(…) el desfase entre las cifras de homicidios que registra el Inegi y las que reporta el Sistema Nacional de Seguridad Pública parece haber salido del control de los estrategas del gobierno. El subregistro alcanzó 17% en 2025, es decir que más de 5 mil homicidios "se le perdieron" al SNSP. Los expertos coinciden en que todo comienza en las fiscalías estatales, que tienen incentivos para bajar las cifras, pero lo que está quedando en duda es lo que el Gobierno Federal presume como uno de sus mayores logros: la reducción a casi la mitad de los homicidios dolosos. La buena noticia es que ya se reconoció el problema y, según informó ayer la presidenta Claudia Sheinbaum, se instaló una mesa para resolverlo (…) Ya que se está revisando, sería bueno (…) que se cheque de una vez por qué el pronunciado aumento en las cifras de desaparecidos en los últimos dos años.

Frentes Políticos
Sin autor
(20261114), Excélsior, Primera-Opinión,11,Columna
Bienestar común. La presidenta de México, Claudia Sheinbaum, llevará a la cumbre de APEC una postura que busca poner el desarrollo por encima de la competencia a cualquier costo; ningún país debe prosperar a costa de otro. La agenda contiene cooperación, bienestar compartido y una política exterior con principios constitucionales (...)

Rayuela
Sin autor
(20261114), La Jornada, Opinión,CP,Editorial
Lo dicho: el problema es el "modelito".

Rozones
Sin autor
(20261114), La Razón, Primera,2,Columna
Poco a poco, pero de manera consistente, nos informan, personas que tenían algún tipo de vínculo con Guadalupe Taddei han ido dejando sus posiciones en el INE. Suman ya 33 los funcionarios que se han separado de cargos a los que llegaron a instancias de la expresidenta —quien renunció tras revelaciones de presuntos conflictos de interés y corrupción en la institución—. Ayer se conoció que dimitieron Alejandro Sosa, Guadalupe Yessica Alarcón y Jorge Egren Moreno, quienes eran responsables del Registro Federal de Electores, de la Unidad Técnica de lo Contencioso Electoral y del Servicio Profesional Electoral Nacional. La cifra de bajas muestra que los consejeros, encabezados por la presidenta provisional del Instituto, Blanca Cruz García, están llevando a cabo tareas de limpia (…)

Serpientes y Escaleras / El caso Taddei: la ruta de los videos y la emergencia en el Palacio
Salvador García Soto
(20261114), El Universal, Primera,9,Columna
La descarada y desbordada corrupción de Guadalupe Taddei en el INE dista mucho de ser sólo un escándalo mediático y político que está golpeando fuertemente a Morena y a la 4T. La dimensión de este asunto ya tomó proporciones de "emergencia" en el gobierno de la presidenta Sheinbaum, donde ya identificaron las fuentes de los demoledores videos que están saliendo a la luz, la ruta que siguen y el objetivo que persigue su difusión dosificada (…) Fuentes gubernamentales (…) señalan que el origen de este escándalo se remonta a febrero de este año, cuando se produjo el rompimiento entre la presidenta del INE y su socio contratista y pareja sentimental, Alfredo Hernández Casillas, quien al enterarse de que estaba siendo investigado por la UIF y que le habían congelado sus cuentas, montó en cólera y acusando una traición de Taddei, editó y recopiló todos los videos que él mismo había grabado (…)

365 días / La gracia
Ciro Gómez Leyva
(20261114), Excélsior, Primera-Nacional,4,Columna
La noticia del descongelamiento parcial de dos cuentas bancarias del exgobernador sinaloense Rubén Rocha debería ser motivo de regocijo. Porque probaría que el principio de inembargabilidad en ciertas cuentas es sagrado y que puede romperse el criterio represivo de que el descongelamiento sólo se podrá conseguir al final de un juicio de amparo en el Poder Judicial (...) ¿Qué hizo Rocha, investigado en un país extranjero por supuestos delitos graves? Recurrió al Tribunal Administrativo, no a un juzgado de distrito, con lo que le habría dado la vuelta a la prohibición impuesta por el régimen (...)

Pensándolo Bien / Los servidores buscan casa
Jorge Zepeda Patterson
(20261114), Milenio Diario, Opinión,PP-13-15,Columna
Entre los muchos datos que dejaron las elecciones intermedias del martes 3 de noviembre en Estados Unidos hubo uno que pasó casi inadvertido y que a nosotros debería importarnos más que el reparto de escaños en el Congreso (...) Jan Hatzius, economista jefe de Goldman Sachs, calcula que los estados donde los demócratas tenderán a restringirlos más, concentran alrededor de 45 por ciento de la capacidad planeada en el país (...) México tiene sólidos argumentos de venta. Además de la cercanía, contamos con un horario similar y un tratado comercial vigente que facilita las cosas. En cierta forma esa industria ya está aquí (...)

Momento Corporativo / Nvidia: más allá de los affairs de Jensen Huang

Roberto Aguilar

(20261114), El Heraldo de México, CDMX,8,Columna

Los escándalos personales de Jensen Huang, que provocaron su salida de Nvidia después de 33 años al frente de la compañía que fundó, podrían ser apenas el comienzo de una etapa de turbulencia (...) Y las sospechas de espionaje chino que rodean al empresario seguramente añadirán tensión a la disputa entre Estados Unidos y China por la supremacía mundial de la inteligencia artificial (...) Nvidia tiene algo que no desaparece con un cambio de director general: una posición dominante en los procesadores avanzados para IA, un ecosistema de software difícil de replicar y relaciones estratégicas con los mayores compradores de tecnología del mundo (...) El desafío más delicado estará fuera de la empresa. Las investigaciones sobre posibles riesgos de seguridad nacional podrían endurecer las restricciones estadounidenses a la exportación de procesadores avanzados hacia China (...)



INVITADA DE LUJO

De niña, Karol G quería ser Thalía. Ayer se le cumplió el sueño de cantar con ella ante 65 mil fans. **GENTE**

Diego Gallegos

BAJO PRESIÓN

Rafael Márquez dirige hoy su primer partido oficial como DT del Tri con una visita de alto riesgo a Jamaica, en los Cuartos de Final de la Concacaf Nations League. **CANCHA**

JAMAICA 19:00 HRS. MÉXICO



LOS ÁNGELES

SÁBADO 14 / NOV. / 2026 CIUDAD DE MÉX 50 PÁGINAS, AÑO XXXIII NÚMERO 11,999 **$ 30.00**

REFORMA

CORAZÓN DE MÉXICO

Descongela UIF cuentas bancarias a Rocha

Recibe 1.5 mdp por pensiones

Concede tribunal que el morenista reciba sus fondos de cesantía y viudez

ROLANDO HERRERA

Mientras el Gobierno federal eliminó lo que llamó "pensiones doradas" de ex funcionarios, el morenista Rubén Rocha, ex Gobernador de Sinaloa acusado de narco por EU, podrá acceder a sus cuentas bancarias, que estaban congeladas, donde recibe tres pensiones cuyo monto supera los ingresos que percibía como Mandatario estatal.

Después de la resolución de un tribunal administrativo, el ex Mandatario sinaloense podrá acceder a sus fondos de retiro que en 2025 le representaron 1.5 millones de pesos.

Rocha, de 77 años, cobra pensiones por el IMSS, el ISSSTE y la Universidad Autónoma de Sinaloa (UAS), y en conjunto casi duplican lo que obtuvo como Gobernador de Sinaloa ese mismo año: 797 mil 14 pesos.

Tras una suspensión ordenada por el Tribunal Federal de Justicia Administrativa (TJFA), la Unidad de Inteligencia Financiera (UIF) levantó parcialmente al ex Mandatario sinaloense el bloqueo de dos cuentas bancarias.

Con esta decisión, podrá disponer de los recursos de sus tres pensiones por cesantía en edad avanzada y jubilación por viudez, que permanecían inmovilizadas desde mayo pasado, indicó la Secretaría de Hacienda.

"Se concedió una suspensión provisional a un ex funcionario del Gobierno de Sinaloa, que permite el acceso a ministraciones futuras derivadas de pensiones por cesantía en edad avanzada y jubilación por viudez.

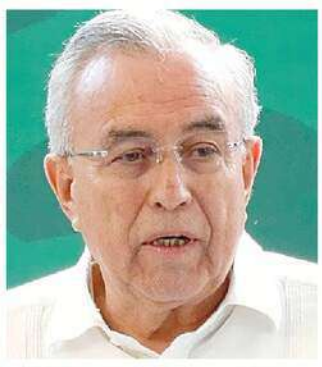

El morenista Rubén Rocha, ex Gobernador de Sinaloa.

"La resolución, emitida por la Segunda Sala Regional en Sinaloa del TFJA, establece que el promovente podrá disponer únicamente de las ministraciones del ISSSTE, IMSS y la Universidad Autónoma de Sinaloa, al tratarse de recursos protegidos por el principio de inembargabilidad de las pensiones", indicó Hacienda.

El pasado 20 de mayo, al actualizar su situación patrimonial, el ex Gobernador Rubén Rocha declaró que durante 2025 cobró 797 mil 14 pesos por concepto de salario y otras prestaciones como titular del Poder Ejecutivo estatal.

En tanto, recibió 760 mil 313 pesos por su pensión de la UAS, de la que fue rector de 1993 a 1997, y 554 mil 697 pesos por la del IMSS. Ambos conceptos sumaron un millón 315 mil 10 pesos.

En esa actualización –que presentó cuando ya había solicitado licencia al cargo tras los señalamientos de EU de dar protección al Cártel de Sinaloa– no declaró los ingresos correspondientes a su pensión del ISSSTE. Sin embargo, en su declaración 2025 reportó que el año anterior obtuvo 316 mil 102 pesos por una pensión del ISSSTE.

De acuerdo con la Secretaría de Hacienda, el descongelamiento no le permite el acceso total a sus cuentas bancarias, que continúan sujetas a restricciones.

Estados Unidos acusó el pasado 29 de abril a Rubén Rocha y otros nueve funcionarios y ex funcionarios de Sinaloa de haberse asociado con los hijos de Joaquín "El Chapo" Guzmán para permitirles operar en ese estado.

Tras la imputación, Rocha Moya solicitó licencia al cargo el 1 de mayo y días después le fueron congeladas sus cuentas bancarias.

Pero no aplica para Ruffo

REFORMA / STAFF

El beneficio de acceder a cuentas bancarias congeladas por la UIF no aplica igual para todos.

El ex Gobernador de Baja California, Ernesto Ruffo, ex panista y ahora integrante de Somos, enfrenta en prisión domiciliaria acusaciones de huachicol fiscal y sigue sin poder acceder a sus cuentas.

Incluso, la FGR había solicitado una garantía económica alta para que continuara el proceso desde su domicilio, pero el Juez que resolvió el tema no accedió justamente por el bloqueo de cuentas que enfrenta Ruffo por parte de la Unidad de Inteligencia Financiera (UIF).



WASHINGTON

El restablecimiento de vuelos se prolongará todo el fin de semana, alertaron autoridades.

Detiene EU ¡6 mil vuelos!; acusa a 'radares obsoletos'

REFORMA / STAFF

Una "inestabilidad" en las comunicaciones de "radares obsoletos" sería la causa de la suspensión en Estados Unidos de más de 6 mil vuelos y afectaciones a por lo menos 1.5 millones de pasajeros, durante una inusual suspensión de viajes ayer durante 4 horas y 25 minutos.

El Secretario de Transporte de EU, Sean Duffy, aseguró que los anticuados sistemas de radar y telecomunicaciones con los que los controladores transmiten datos en las terminales aéreas comenzaron a fallar a las 15:36 horas, tiempo de México.

La paralización no sólo afectó vuelos en EU, sino alcanzó a terminales de todo el mundo, incluidas las de la CDMX, Monterrey y otras ciudades del País.

La FAA ordenó la suspensión de la actividad aérea debido a "circunstancias extraordinarias y motivos de seguridad". Se habló, desde el inicio, de problemas en las comunicaciones del control de tráfico aéreo.

Pero la aclaración tardó en llegar, y corrieron especulaciones sobre si era un ciberataque, un atentado terrorista, un mal funcionamiento de un programa de Inteligencia Artificial o, incluso, si estaba relacionado con la caída en el sistema de Microsoft ocurrida el jueves.

A las 16:00 horas, el Secretario de Seguridad Nacional, Markwayne Mullin, reconoció que el problema no se resolvería pronto.

"No hay indicios de que se trate de un ataque malintencionado contra nosotros... Esto no es otro 11-S. Esto es una interrupción en las telecomunicaciones", apuntó.

La última vez que EU ordenó la suspensión total de sus vuelos fue en 2023 por un fallo informático en el sistema de avisos a pilotos.

Antes de este antecedente, los atentados terroristas del 11 de septiembre de 2001 causaron una suspensión total de vuelos durante dos días.

La operación de vuelos se reactivó hasta las 19:30 horas, y fue hasta entonces que se dio a conocer la causa: un equipo obsoleto de la FAA.

"El sistema de control del tráfico aéreo de EU es increíblemente antiguo y depende de un sistema analógico que ha quedado saturado de datos", señaló el Secretario de Transporte, Sean Duffy.

"Esto es una emergencia", añadió, instando al Congreso a proporcionar fondos de emergencia por 50 mil millones de dólares para realizar mejoras o, advirtió, los incidentes continuarán.

Anteriormente, tres fuentes vincularon los problemas con fallos en una red de comunicaciones clave de la FAA, operada por la empresa de defensa y tecnología L3Harris.

Pese a la autorización de reanudar los vuelos en EU, se esperaba que los aeropuertos y aerolíneas tardaran varias horas en recuperar su plena capacidad operativa.

LAS OTRAS SUSPENSIONES

La parálisis de vuelos en EU es una situación inusual, pero hay algunos antecedentes:

EN 2001

- Tras los atentados terroristas del 11 de septiembre, **EU mantuvo cerrado su espacio aéreo por 50 horas.**
- Aquel día **se ordenó a los aviones en vuelo aterrizar** en el aeropuerto más cercano de forma inmediata.

EN 2023

- Este episodio ocurrió el 11 de enero de ese año, luego de **una falla en un sistema de advertencia para pilotos.**
- **La suspensión** de operaciones aéreas **duró aproximadamente 1 hora y 36 minutos.**





Mariana Morales

AVANZAN MIGRANTES, PLANEAN CONTENERLOS

HUIXTLA, CHIAPAS. Integrantes de la caravana "Dios con nosotros", que partió de Honduras el 3 de noviembre, avanzaban anoche rumbo a Arriaga, a hora y media de Tuxtla Gutiérrez. La Presidenta Claudia Sheinbaum auguró que esta caravana no pasará más allá de Oaxaca. **NACIONAL 7**

Inflaban hasta en 600% materiales para OPLES

ÉRIKA HERNÁNDEZ

La red de proveedores de material electoral, ligada a los hermanos Hernández Casillas, inflaba en más de 600 por ciento los costos de productos entre los institutos electorales locales (OPLES).

Por ejemplo, en 2025, el organismo electoral del Edomex compró a la empresa Cajas Graf, una caja por 531 pesos; ese mismo año, el Instituto electoral de Quintana Roo adquirió la misma caja en 3 mil 850 pesos.

El titular del OPLE de Sonora, Nery Ruiz –cercano a Guadalupe Taddei, la ex presidenta del INE que dejó el cargo en medio de señalamientos por vínculos con el proveedor Alfredo Hernández Casillas–, compró en 2 mil 375 pesos la misma caja.

Arturo Espinosa, experto electoral, advirtió una manipulación de precios.

"El problema real es cómo operan los consejeros junto con las empresas para obtener beneficios, y parte de esa manipulación es establecer precios por encima del valor real", destacó.

610972000016

CRECE 56% FARMACIAS DEL AHORRO CON LA COMPRA DE BENAVIDES

JORGE MELÉNDEZ
Y ALEJANDRA MENDOZA

Con la adquisición de mil 132 sucursales de Farmacias Benavides, la cadena Farmacias del Ahorro crecerá en 56 por ciento sus unidades en el mercado.

Antonio Leonardo Castañón, socio fundador y presidente de Farmacias del Ahorro, dijo que las negociaciones con el fondo Sycamore, de Nueva York, llevaron tres meses, y aunque el monto por la compra no fue revelado, se realizó en un 70 por ciento con financiamiento y 30 por ciento con recursos propios.

"Mi padre fue muy amigo de Felipe Benavides, me da mucho ánimo haber recuperado de manos extranjeras esta empresa que estuvo en tres manos de gente extranjera.

"Ya repatriamos esa marca histórica del norte de México, y me da mucho gusto decirle a la familia Benavides que pensé en ellos en esta compra, y qué bueno que ya la regresamos", dijo Castañón, en entrevista.

Farmacias Benavides, fundada en 1917 en Monterrey, anunció ayer el acuerdo para ser adquirida por Comercializadora Farmacéutica de Chiapas, conocida como Farmacias del Ahorro, que cuenta con unas 2 mil 10 sucursales y agregará las mil 132 de la cadena de origen regio junto con más de 500 consultorios.

En comunicado a la Bolsa Mexicana de Valores, Benavides informó que la operación está sujeta al cumplimiento de ciertas condiciones, incluida la obtención de la autorización de la Comisión Nacional Antimonopolio e indicó que hasta que se consuma la operación, seguirá operando sus negocios bajo su administración actual.

En julio del 2025, Farmacias Benavides fue vendida al fondo de capital privado Sycamore que, previamente, en sociedad con Stefano Pessina y su familia, adquirieron a Walgreens Boots Alliance.

MILENIO

DIARIO® NACIONAL
Periodismo con carácter

SÁBADO 14/ DOMINGO 15 DE NOVIEMBRE DE 2026
$20.00 -AÑO 27 - NÚMERO 9483
www.milenio.com

EDICIÓN
FIN DE SEMANA



AMANECER EN LA COSECHA

LOS 50 JUEGOS DEL HAMBRE

Revelación de lo ocurrido en la arena... 24 años antes del arco de Katniss Everdeen

IVETT SALGADO MÉNDEZ - PAGS. 24 Y 25



NATIONS LEAGUE

¿QUIÉN ANOTA ANTE JAMAICA?

HIGINIO ROBLES - PAGS. 32 Y 33

Hoy en Mercados: Nvidia: el escándalo del silicio y la sacudida





Laberinto: José Luis Rivas: poesía que sobrevive al elogio

Crisis. La Casa Blanca atribuyó suspensión de cuatro horas de vuelos a un equipo de tráfico "obsoleto", que afectó 18 mil 527 viajes; barco embistió crucero en el río Misisipi

Un *viernes 13* por cielo y mar puso en jaque a EU

DIEGO SALCEDO Y EQUIPO MILENIO

La sobrecarga de datos de telecomunicaciones saturó los "obsoletos" sistemas analógicos de comunicación de controladores aéreos y navegación, que derivó en una suspensión de vuelos de cuatro horas en Estados Unidos, con afectación a 18 mil 527 viajes allá y ajustes a 193 en aeropuertos mexicanos, involucrando a 18 mil pasajeros. PAGS. 2 Y 3

Reclama por migración
Presiona jefe de gabinete de Trump a embajador Johnson

EQUIPO MILENIO - PAG. 4

Hoy regresa el *Starship*
Estalla propulsor de SpaceX frente a costas tamaulipecas

SERGIO SÁNCHEZ - PAG. 3



El buque tanque *Atlantic Asphalt* impactó a un crucero con 180 personas, que fueron rescatadas a salvo. GERALD HERBERT/AP



LOS CENTROS DE DATOS BUSCAN CASA

Se estima que el rechazo en EU ha tumbado proyectos con valor de 260 mil mdd

PENSÁNDOLO BIEN
J. ZEPEDA PATTERSON

Hoy escriben:
- LIÉBANO SÁENZ
- LAURA SÁNCHEZ LEY
- XAVIER VELASCO
- JOSÉ LUIS MARTÍNEZ S.
- ARTURO PÉREZ-REVERTE

PAGS. 13 a 17

Salen tres más del INE y hay otro mando en transparencia

RAFAEL MONTES, CIUDAD DE MÉXICO

Los taddeístas Alejandro Sosa, Jorge Egren y Yessica Alarcón renunciaron al INE. PAG. 6



Buen Fin: lo más vendido en autos
Bonos, tasas, seguros...

EMPRESA SOCIALMENTE RESPONSABLE®
ESR

Sábado 14 de noviembre de 2026

ElUniversalOnline @El_Universal_Mx $30

EL UNIVERSAL

EL GRAN DIARIO DE MÉXICO

www.eluniversal.com.mx

Año 110, Número 39,792 CDMX 56 págs.

CARLOS MEJÍA. EL UNIVERSAL



Karol G arma fiesta a la mexicana

● Espectáculos A21

SANTIAGO CADENA. EL UNIVERSAL



YUTANI

El luchador que quería ser supercampeón

● UD B2

PRUEBA COMPLICADA

19:00 horas / Canales 5 y 7

Jamaica vs México

● UD B1



ILUSTRACIÓN: IVÁN VARGAS. EL UNIVERSAL

EL BUEN FIN

Ahorra dinero y energía al renovar tus electrodomésticos

● Suplemento L1

CHÉCATE

Innovaciones hacia el control de la diabetes

● Suplemento U1



ILUSTRACIÓN: LILIANA PEDRAZA. EL UNIVERSAL

SE LES PIERDEN 5 MIL HOMICIDIOS; LLEGA SUBREGISTRO A 17%

—LUIS CARLOS RODRÍGUEZ *nacion@eluniversal.com.mx*

En 2025, año en que el gobierno federal destacó una reducción de asesinatos, el Sistema Nacional de Seguridad Pública dejó fuera de sus registros 5 mil 140 casos contabilizados por el Inegi, una diferencia de 17%. El investigador Héctor Hernández Bringas alertó que 16 entidades superan ese porcentaje —encabezadas por Zacatecas, con 45%— y advirtió sobre posibles reclasificaciones de homicidios en las fiscalías. La presidenta Claudia Sheinbaum dijo que ya se revisan las cifras. ● Nación A4

UIF desbloquea las cuentas de Rubén Rocha Moya

● Por instrucciones del Tribunal Federal de Justicia Administrativa, la Unidad de Inteligencia Financiera concedió al gobernador con licencia de Sinaloa acceso parcial a sus cuentas bancarias, correspondientes a pensiones por cesantía y jubilación por viudez. A8



ESPECIAL

EL PENSADOR MEXICANO

Fernández de Lizardi, a 250 años

● Cultura A19

Oposición exige un informe detallado de contratos de Broxel

—ENRIQUE GÓMEZ
—nacion@eluniversal.com.mx

Legisladores del PAN y PRI exigieron a la Secretaría Anticorrupción investigar a fondo a Servicios Broxel por presuntos conflictos de intereses, pagos en exceso y adeudos millonarios con 39 dependencias.

Pidieron un informe detallado sobre las operaciones financieras, personalidades jurídicas y acuerdos comerciales de la empresa con instituciones del gobierno federal y la fracción parlamentaria de Morena en San Lázaro.

El senador priista Manuel Añorve y el diputado panista Federico Döring señalaron que el caso podría formar parte de un esquema de desvío de recursos mediante contratos otorgados a empresas afines al partido guinda, *modus operandi* similar al denunciado en el Instituto Nacional Electoral.

FEDERICO DÖRING
Vocero del PAN en San Lázaro

Es el mismo modus operandi de Morena por todos lados, como Amílcar y Andy, como Hernández Casillas y Taddei, como Broxel y (...) Morena"

● Nación A6



OSMAR ALVARADO. EL UNIVERSAL

Pasajeros en la Ciudad de México afrontaron vuelos demorados con destino a Estados Unidos.

Frenan los despegues en EU por falla de comunicación

● **Nueva York.**— Estados Unidos suspendió ayer los despegues tras problemas en las comunicaciones por cuatro horas, en específico en centros de control de tráfico aéreo, y descartó un ciberataque o una liga con las fallas de Microsoft. El secretario de Transporte, Sean Duffy, culpó al "hardware viejo" y urgió al Congreso a aprobar 50 mmdd para modernizar el sistema. En México, la Agencia Federal de Aviación Civil dijo que se ordenó a todas las aeronaves con destino a EU quedarse en tierra. ● Mundo A12

Investiga FGR corrupción en el INE durante la era Taddei

—MANUEL ESPINO
—nacion@eluniversal.com.mx

● La Fiscalía General de la República abrió formalmente una carpeta de investigación por el caso de presunta corrupción y conflicto de intereses durante la gestión de Guadalupe Taddei Zavala en el INE.

Agentes de la Policía Federal Ministerial realizaron ayer las primeras diligencias de inspección en la Torre Zafiro, sede de la Dirección de Recursos Materiales y Servicios del instituto.

BLANCA CRUZ
Presidenta provisional del INE

"Ellos nos requieren y nosotros sólo disponemos del acceso, las sedes y las áreas. Lo que nosotros tenemos que hacer es atender con (...) cooperación"

● Nación A6

SÁBADO
14 DE NOVIEMBRE DE 2026

AÑO CX TOMO VI,
NO. 39,882
CIUDAD DE MÉXICO
56 PÁGINAS
$20.00

EXCELSIOR

EL PERIÓDICO DE LA VIDA NACIONAL



BICHOTA PRENDE FUEGO

Ante 65 mil entregados fanáticos en el Estadio GNP, la colombiana Karol G ofreció un vibrante espectáculo latino donde sorprendió cantando con la mexicana Thalía.

ADRENALINA

BUSCAN SU PRIMER TRIUNFO

Luego de no ganar en sus primeros cuatro juegos con Rafael Márquez en el banquillo, hoy México enfrenta a Jamaica en su primer partido oficial.

ATRACCIÓN

MONARCA DE VELOCIDAD

La nueva generación del Dodge Charger se presenta en México con 550 caballos de fuerza y ese estilo que lo ha convertido en el muscle car por excelencia a 60 años de su lanzamiento.



EXPRESIONES

BROTA LA MALEZA EN SU INTERIOR

Con su libro de ensayos *Memento natura*, el zoólogo y escritor Andrés Cota Hiriart llama a recuperar el asombro por la naturaleza. / 26



Fotos: Salomón Ramírez/ AFP/ Alejandro Aguilar-Fotoarte: Abraham Cruz/ Ilustraciones: Sonia Romero/ Foto: Cortesía UNAM/ DGPFE



PRIMERA

EN PRO DEL DESARROLLO

Foto: Cuartoscuro

IMPULSAN LA MÚSICA Y CULTURA

La presidenta Claudia Sheinbaum entregó un cheque del INDEP por 40 millones 228 mil 799.34 pesos para construir y mejorar el Conservatorio y Centro de Tultepec, cumpliendo su compromiso de campaña. **/ 2**

ANOMALÍAS COINCIDEN CON IMPLEMENTACIÓN DE IA

Fallas en EU dejan en tierra miles de vuelos

EL SECRETARIO DE SEGURIDAD NACIONAL, Markwayne Mullin, negó que la afectación se derivara de un ciberataque; registran más de 6 mil viajes cancelados

POR ANDRÉS MENDOZA, MIRIAM PAREDES Y REUTERS



Foto: AFP

Los problemas comenzaron a las 3:36 pm, tiempo del Este, cuando los centros de control de tráfico aéreo experimentaron inestabilidad en los sistemas de radar y comunicaciones.

La Administración Federal de Aviación de Estados Unidos (FAA) levantó la suspensión nacional de salidas ordenadas, tras 4.25 horas de vuelos paralizados por una falla de comunicaciones en centros de control aéreo, que causó caos en aeropuertos. Fue la más larga desde los ataques del 11 de septiembre de 2001.

El secretario de Transporte, Sean Duffy, informó que el espacio aéreo se reabrió a las 8:15 pm de ayer, hora del Este, aunque las salidas se reanudarán gradualmente. "Va a ser un proceso lento", destacó.

La página y app que muestran información en tiempo real sobre el tráfico aéreo alrededor del mundo FlightRadar24 contabilizó más de 6 mil 600 vuelos cancelados y 8 mil 600 retrasados, y mil 500 cancelados más para el domingo.

En México, la Agencia Federal de Aviación Civil (AFAC) mantuvo en tierra durante la emergencia los vuelos hacia EU, por prevención.

Con corte a las 19:00 horas, el AICM reportó afectaciones en 40 vuelos y 6 mil 197 pasajeros, y pidió a los viajeros verificar sus vuelos con las aerolíneas.

En EU, el fallo comenzó con inestabilidad en radar y comunicaciones.

"Nuestros conmutadores y enrutadores se sobrecargaron de datos y comenzaron a presentar inconsistencias en los datos, por lo que tuvimos que apagar el sistema", explicó Duffy, quien precisó que nunca se perdieron por completo el radar ni las comunicaciones.

La falla coincide con la ampliación a los 22 centros de control de ruta, anunciada el pasado martes, de SMART —herramienta de inteligencia artificial de la FAA que operaba desde septiembre en Washington— y sólo sugiere rutas que especialistas validan. Air Space Intelligence, su desarrolladora, negó ser la causa; ni la FAA ni Duffy la vincularon con la falla.

El secretario de Seguridad Nacional, Markwayne Mullin, dijo que por ahora no hay "ninguna evidencia" de ciberataque o IA maliciosa, sin descartar ninguna posibilidad. Según dos funcionarios de aerolíneas, la falla parecía afectar una red de L3Harris Technologies con frecuencias de radio entre controladores y pilotos.

GLOBAL | PÁGINA 22

INTERVIENEN EN DOS INSTALACIONES

FGR *rasca* en el corazón del INE por caso Taddei

La presidenta provisional dio a conocer sobre la renuncia de tres funcionarios clave; uno, cercano a la exfuncionaria

POR HÉCTOR FIGUEROA

La presidenta provisional del del INE, Blanca Cruz García, confirmó que la FGR realizó las primeras diligencias para hallar indicios sobre el otorgamiento de contratos a empresarios vinculados a la expresidenta del instituto Guadalupe Taddei.

Las pesquisas arrancaron en las oficinas centrales en Viaducto Tlalpan y Periférico, y en la Torre Zafiro, tras la denuncia del 6 de noviembre por probable conflicto de interés con el proveedor José Alfredo Hernández Casillas y seis denuncias penales del Órgano Interno de Control por delitos como tráfico de influencias y cohecho.

Agentes ministeriales requirieron información en la Secretaría Ejecutiva —a cargo de Roberto Félix López—, Recursos Materiales y la Dirección de Administración, donde laboraban operadores de Hernández Casillas. Cruz García precisó que la oficina de Taddei no fue requerida, pero advirtió que las indagatorias siguen.

Además, confirmó que se solicitó la renuncia de tres directivos clave: Jorge Egren Moreno (SPEN), cercano a Taddei y al contratista; Alejandro Sosa (RFE), y Yessica Alarcón (UTCE), admitiendo que aún hay suspicacias sobre la influencia de funcionarios afines a Guadalupe Taddei.

Finalmente, ante la preocupación de PAN, PRI y PAZ por el recorte de 14% al presupuesto (6 mil millones de pesos), Cruz García dijo que revisarán la notificación oficial, mientras la consejera Carla Humphrey afirmó que priorizarán las elecciones de 2027 y el alza salarial en módulos ciudadanos.

PRIMERA | PÁGINAS 4 Y 5

7 503009 929073

EXCELSIOR

Ciro Gómez Leyva 4
Ivonne Melgar 9
Esther Shabot 11
Yuriria Sierra 12



DINERO

Foto: Cuartoscuro

PIDEN COMPRAR LO HECHO EN MÉXICO

PARTICIPAN 200 MIL COMERCIOS

La Concanaco Servytur estima una derrama de 235 mil millones de pesos, un alza de 7.3% anual, mientras Profeco desplegó mil 300 servidores y 169 módulos para vigilar ofertas en 394 centros comerciales. **/ 16**

SUS DEMÁS RECURSOS SIGUEN INMOVILIZADOS

Tribunal da respiro a Rocha; le descongela dos cuentas

POR JIMENA CAMPUZANO

El gobernador con licencia de Sinaloa Rubén Rocha Moya recuperó el acceso a sus cuentas de pensiones, congeladas por la Unidad de Inteligencia Financiera (UIF) como parte de las investigaciones de la Fiscalía General de la República (FGR) tras las acusaciones de Estados Unidos en las que se le señala de tener presuntos nexos con Los Chapitos.

La medida cumple la orden del Tribunal Federal de Justicia Administrativa, que le concedió una suspensión provisional para acceder a dos cuentas donde recibe tres pensiones distintas —del ISSSTE, IMSS y de la Universidad Autónoma de Sinaloa—, tras promover un recurso.

La Secretaría de Hacienda precisó que sólo tiene acceso parcial a esos recursos, protegidos por el principio de inembargabilidad, mientras sus otras cuentas y operaciones financieras permanecen inmovilizadas.

"La acción no implica un acceso total a las cuentas bancarias", señaló.

PRIMERA | PÁGINA 6

La Jornada

DIRECTORA GENERAL: CARMEN LIRA SAADE
DIRECTOR FUNDADOR: CARLOS PAYÁN VELVER

SÁBADO 14 DE NOVIEMBRE DE 2026 // CIUDAD DE MÉXICO // AÑO 43 // NÚMERO 15210 // **Precio 10 pesos**

EU sufre un colapso aéreo



▲ El aeropuerto de Los Ángeles vivió un viernes "de locos". Sólo en Estados Unidos, al menos 827 vuelos fueron desviados ayer por la tarde. La suspensión a nivel nacional fue la primera desde enero de 2023 y la segunda tras los ataques del 11-S. Foto Ap

- Por espacio de 4 horas y media, aeropuertos del país suspendieron operaciones; 7 mil vuelos afectados a nivel mundial
- "Problemas con las telecomunicaciones", la supuesta causa; gobierno descarta que se haya tratado de un ciberataque
- Secretario de Transporte culpa a equipo obsoleto y acusa al Congreso por falta de financiamiento
- Más de 10 mil pasajeros perjudicados en el AICM; hubo cancelaciones y retrasos en 193 trayectos

REDACCIÓN, AP , JESSICA XANTOMILA Y ALEJANDRO ALEGRÍA / P 12

Más de 50 personas físicas y morales aparecen en denuncias por caso INE

- La Presidenta critica liquidaciones millonarias de Córdova y Jacobo; agentes de la FGR ya indagan en la sede del organismo

GUSTAVO CASTILLO, ALMA E. MUÑOZ, ARTURO SÁNCHEZ Y FABIOLA MARTÍNEZ / P 4 Y 5

Llevamos a cumbre de APEC visión del bienestar común: Sheinbaum

- En reunión con mandatario de China "el comercio no será tema central", dice; la inteligencia artificial, protagonista en el foro

ALMA E. MUÑOZ, ARTURO SÁNCHEZ Y ROBERTO GONZÁLEZ, ENVIADO, P 6 Y 13

León XIV vuelve a casa



▶ La visita papal por Sudamérica tuvo ayer su clímax, pues el líder religioso celebró una misa al aire libre en Chiclayo, al norte de Perú, donde fue obispo entre 2015 y 2023. En su segundo día de actividades en el país, Robert Prevost dijo que los avances de la ciencia no deben considerarse un "privilegio para millonarios que pretenden la inmortalidad" cuando hay pueblos en miseria. Foto Ap AGENCIAS / P 17

México se enfila hacia el cierre del brote de sarampión

- Hay sólo seis casos activos, cinco en Chiapas y uno en Quintana Roo, afirma el titular de Salud
- En 12 entidades no se reportan infectados en tres meses o más

LAURA POY / P 9

LA CRÓNICA DE HOY®

PRESIDENTE DEL CONSEJO DE ADMINISTRACIÓN: **JORGE KAHWAGI GASTINE †** // DIRECTOR GENERAL: **RAFAEL GARCÍA GARZA** // AÑO 31 Nº 10,871 $10.00 // **SÁBADO 14 NOVIEMBRE 2026** // WWW. CRONICA. COM.MX

Aumentan pulseras para monitorear la salud; se superan 18 millones de usuarios

Organismos internacionales como la OMS y entidades reguladoras promueven su uso para alerta temprana; la decisión final la tendrá el médico especialista, subrayan

Salud digital. Desde la llegada de los teléfonos inteligentes (smartphones) en el 2010, las aplicaciones de salud y los dispositivos móviles (wearables), el mHealth (o salud móvil), se ha expandido de forma masiva para el autocontrol de enfermedades crónicas como la glucosa en la diabetes y la monitorización de pacientes, y se estima que a 16 años de distancia en el mundo, más de 1,400 millones de personas utilizan aplicaciones e historial digital en sus teléfonos, relojes o pulseras inteligentes para monitorear su estado de salud. De esta cifra, se estima que en México más de 18 millones de personas utiliza estas tecnologías y se espera que para 2030 la cifra aumente a 25 millones de usuarios. Organizaciones de salud subrayan que el diagnóstico final será el que indique el médico especialista. **PAG 6**

EU levanta restricción a vuelos tras cuatro horas de caos



La Administración Federal de Aviación de EU (FAA) levantó la noche de este viernes la suspensión nacional que por más de cuatro horas afectó a más de 26,000 vuelos en los aeropuertos del país y que dejó varadas a más de 2 millones de usuarios, por fallas en las comunicaciones del equipo de control aéreo. Aeropuertos de 42 países de Europa, en Asia y América también fueron afectados y México no fue excepción. **PAG 17**

Destinan 40 mdp de subasta de motos incautadas para conservatorio en Tultepec



La presidenta Claudia Sheinbaum Pardo entregó un cheque por 40 millones 228 mil 799 pesos, provenientes de recursos recuperados por el Instituto para Devolver al Pueblo lo Robado (INDEP), para el desarrollo del Conservatorio de Música y Centro Cultural de Tultepec, Estado de México, en un compromiso que hizo en campaña.
La mandataria recordó que la propuesta surgió después de escuchar a integrantes de la Orquesta de Cámara Jóvenes por Tultepec, quienes le solicitaron construir un espacio para su formación musical. **PAG 5**

Citlalli Hernández desmiente al PT de nueva encuesta para Michoacán

Página 8

México pedirá en cumbre de la APEC mayor estabilidad en reglas comerciales: Ebrard



Páginas 8

Mirar al cielo para entender lo que pasa en la Tierra: Bruno Monflier y José Franco



Página 10

Llevan repartidores sus protestas a Segob y Semovi

Rechazan la regulación de motocicletas de reparto

Página 12

LA ESQUINA

Un viernes 13 caótico se vivió en el mundo, a raíz de fallas en el equipo de control aéreo de Estados Unidos, lo que derivó en que vuelos programados desde varias partes del planeta se suspendieran por solicitud de la autoridad aérea estadounidense. Se pensó en un ataque cibernético, pero la FAA aclaró que el caos fue por el equipo obsoleto en sus torres de control, lo que afectó sólo en EU a más de 2 millones de personas en una jornada de pesadilla.

OPINIÓN

César González Madruga
Secreto Nazi - P2

Carlos Matute González
La contrarreforma judicial- P4

Atrapan en Guerrero a *El Kamala* por desaparición de personas en Taxco

FGE coordina operativo con fuerzas federales contra Marco "M", presunto operador de La Familia Michoacana; también es generador de violencia. **pág. 15**



Foto: Especial

EL KAMALA, ayer.

Siguen renuncias en INE tras salida de Taddei; hoy, tres más

SUMAN 33 bajas; Gobierno deja a ASF y FGR indagar si organización Somos tuvo nexos con contratistas; Carlos Alonso Castillo, nuevo representante de Morena ante órgano electoral. **pág. 12**

La Razón DE MÉXICO

SÁBADO 14 DOMINGO 15 DE NOVIEMBRE DE 2026
NUEVA ÉPOCA | AÑO 18 | NÚMERO 5420

DE FIN DE SEMANA

WWW.RAZON.COM.MX
PRECIO $10.00

"NO ES OTRO 11-S": SECRETARIO DE SEGURIDAD

EU suspende todos sus vuelos por fallas de comunicación en centros de control

BERENICE LUNA Y ELIZABETH HERNÁNDEZ

Medida, por "circunstancias extraordinarias y motivos de seguridad", dice gobierno de Trump; freno a operaciones aéreas es la segunda de alcance nacional desde los atentados de 2001; duró más de 4 horas

DECISIÓN provocó 10 mil retrasos y más de 3 mil 500 cancelaciones en Estados Unidos.

En México, AFAC reporta 18 mil pasajeros afectados y ajustes en 193 vuelos; AICM registra 44 cancelaciones y 29 demoras; restricción impacta en Europa, Asia y Canadá **págs. 4 y 5**



MILENA JESENSKÁ. LA PERIODISTA

La crítica literaria y ensayista Mercedes Monmany estrena el libro *Algo quedará de mí. Historia de diez heroínas de la Resistencia en el campo de Ravensbrück*, del cual compartimos un fragmento en el que rescata la figura de la valiente periodista checa que desafió el caos entre guerras y dejó un testimonio inigualable sobre los campos de concentración nazi; además, Arnaldo Coen. In Memorian, texto de Samir Delgado dedicado al pintor de la generación de La Ruptura fallecido esta semana. Con su partida "parece que se consuman los últimos alientos y estelas de un periplo pictórico que definió la personalidad del arte mexicano", escribe; completa el dosier Sergio Téllez-Pon quien analiza el origen y las discrepancias históricas en torno al célebre "Baile de los 41". Su investigación intenta esclarecer la confusión histórica perpetuada durante décadas en la memoria colectiva... Y más.

SUPLEMENTO DE **LA RAZÓN**
EN PÁGINAS CENTRALES

En paro y trimestre en riesgo, la UAM alista megamarcha

ESTUDIANTES acudirán a Rectoría; cuestionan compra de vehículos y revisar en qué se ejercen recursos; prevén frente con UNAM y Chapingo. **pág. 13**

25
Días se cumplen de que inició la huelga de alumnos

5
Mdp en 6 autos Tesla, lo que cuestionan que la UAM ejerció

CSP VA A APEC CON MENSAJE DE COOPERACIÓN MUTUA



Foto: Especial

LA PRESIDENTA, ayer, con alumnos de Puebla.

PRESIDENTA dice que llevará a Cumbre en China visión internacional del bien común con soberanía; entrega becas en Puebla.

EMBAJADOR Johnson acusa a China de inundar México con productos de mala calidad; Ebrard descarta reacción a amago de Trump. **págs. 6, 8 y 11**

Caliente caliente.mx
CASA DE APUESTAS OFICIAL
MÉXICO

HORARIO	PARTIDOS 14 DE NOVIEMBRE			LOCAL	EMPATE	VISITANTE
11:00	NORUEGA	VS	GALES	-455	+550	+1050
13:45	PORTUGAL	VS	DINAMARCA	-218	+345	+560
19:00	JAMAICA	VS	MÉXICO	+400	+285	-150

ESTOS MOMIOS, FECHAS Y HORARIOS PUEDEN CAMBIAR EN CUALQUIER MOMENTO. CONSÚLTALOS ANTES DE METER TU APUESTA.

Si apuestas $1,000 a este parlay cobrarías: $2,974

*VÁLIDO SÓLO PARA NUEVOS USUARIOS.PERMISO SEGOB DGG/SP/404/97 DIVIÉRTETE RESPONSABLEMENTE. LOS JUEGOS CON APUESTA ESTÁN PROHIBIDOS PARA MENORES DE EDAD. CONSULTA TÉRMINOS Y CONDICIONES EN CALIENTE.MX



LESSLIE ARREDONDO/ESTO



TRICOLOR

RAFA DEFIENDE A SANTIAGO GIMÉNEZ

El técnico nacional reconoce que el delantero no vive un buen momento en el Porto, pero confía en que colaborará en el ataque para vencer a Jamaica. **ESTO**

NADYA MURILLO

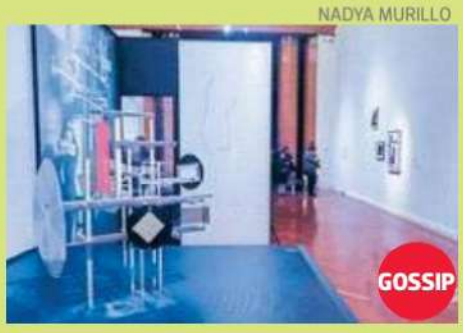

LAS FORMAS DE LA ENERGÍA

El Centro Pompidou llega a Bellas Artes

Mientras el recinto francés está cerrado por remodelación, parte de su acervo estará en México hasta el próximo 28 de febrero.

www.elsoldemexico.com.mx

El Sol de México

CIUDAD DE MÉXICO | **SÁBADO 14 DE NOVIEMBRE DE 2026** | AÑO LXII | NO. 22,006 | ORGANIZACIÓN EDITORIAL MEXICANA

PAQUITA RAMOS DE VÁZQUEZ / PRESIDENTA Y DIRECTORA GENERAL

$10.00

INCUMPLEN OBLIGACIONES CON EDUCACIÓN SUPERIOR

Catorce estados deben mil 730 mdp a sus universidades

RAFAEL GARCÍA

Según la SEP, 23 instituciones no han recibido todo el presupuesto que les corresponde

De Quintana Roo a Baja California, pasando por Tamaulipas, San Luis Potosí, Durango, Colima o Sinaloa, los gobiernos estatales deben mil 730 millones de pesos a sus universidades públicas.

Casi la mitad del total de ese monto corresponde a Sonora, gobernada por el morenista Alfonso Durazo, el cual adeuda más de 700 millones de pesos a cinco de sus universidades. Tan solo a la Universidad de Sonora no le ha pagado más de 500 millones.

La mayoría de los recursos que las entidades tienen la obligación de entregar a las instituciones de educación superior están destinados a sueldos, infraestructura y mantenimiento. Mediante el control del presupuesto, los gobiernos estatales pretenden intervenir en la designación de rectores. **Pág. 4**

AFP



ESTADOS UNIDOS

Cinco horas y miles de vuelos afectados

Durante casi cinco horas la Administración Federal de Estados Unidos detuvo todos sus vuelos debido a problemas en la comunicación del control de tráfico aéreo. La incidencia provocó el mayor caos aeroportuario desde los atentados del 11 de septiembre de 2001. En la Ciudad de México también hubo afectaciones en vuelos programados desde y hacia Estados Unidos. **Pág. 23**

DIEGO BONILLA

CDMX





QUERÉTARO

Se niegan a abandonar minería ilegal de mercurio

Habitantes de Sierra Gorda continúan con la extracción clandestina del material que separa metales, pese a que el Cártel Jalisco Nueva Generación controla en la zona esta actividad prohibida. De acuerdo con la Agencia de Investigación Ambiental, el mercurio mexicano fluye hacia minas de oro en Sudamérica. El Instituto Nacional de Ecología y Cambio Climático busca acabar con esta fuente de contaminación. **Pág. 6**

ESCRIBEN

Alejandro Jiménez **Pág. 2**
Miguel Reyes Razo **Pág. 14**
Gerardo Jiménez **Pág. 22**

7 503006 093029

NUEVA ERA. Año. 10, no. 3436
Sábado 14 de noviembre de 2026

FS



CUARTOSCURO

Inicia el Buen Fin

ELECTRÓNICOS, LOS MÁS BUSCADOS

En el primer día de promociones en los comercios, los capitalinos atiborraron las áreas de pantallas, celulares y tabletas. **P7**

EL HERALDO® DE MÉXICO

GASPAR BETANCOURT



P11 Y A UN MILLÓN DE PASAJEROS

CIERRE DE DESPEGUES EN EU AFECTÓ A 12 MIL VUELOS

La Bichota

SAÚL CASTILLO



SE ARMA EL *PERREO* MASIVO EN EL GNP

La colombiana Karol G abrió anoche el primero de sus 3 conciertos en la CDMX. Puso a bailar a 60 mil personas.

$10

PRESIDENTA SHEINBAUM

EXCLUYE AL COMERCIO DE PRIORIDADES CON CHINA

CARLOS NAVARRO Y PARIS SALAZAR

PREVIO A SU VIAJE A LA NACIÓN ASIÁTICA, LA MANDATARIA MEXICANA ADELANTÓ QUE SU REUNIÓN CON SU HOMÓLOGO XI JINPING SE CENTRARÁ EN EL PLAN MÉXICO Y LA COOPERACIÓN PARA EL DESARROLLO **P4**

P5

Integra carpeta

FGR realiza diligencias en sede del INE

P4

Para sus gastos

Libera UIF cuenta de la pensión de Rubén Rocha



50
Fundado en 1976
Año LI
Número 18.000

EL PAÍS

EL PERIÓDICO GLOBAL

Edición Madrid
2,50 euros
Sábado
14 de noviembre de 2026



Babelia Rafael Azcona, maestro de vida y guionista de un país

Hernández de Cos se sitúa como principal favorito para presidir el BCE

Francia y Alemania ultiman un pacto sobre la institución

MANUEL V. GÓMEZ
CRISTIAN SEGURA
Dublín / Berlín

El español Pablo Hernández de Cos se ha situado como favorito para presidir el Banco Central Europeo (BCE). El pacto en ciernes entre los dos grandes países de la zona euro, Francia y Alemania, está allanando el camino al exgobernador del Banco de España para alcanzar un puesto clave en la arquitectura institucional europea. Francia se inclina por Hernández de Cos como sustituto de Christine Lagarde en detrimento del exgobernador del Banco de Países Bajos Klaas Knot. Ayuda al ahora director general del Banco Internacional de Pagos su perfil más moderado en política monetaria ante la complicada situación fiscal francesa.

El pacto que se abre paso consiste en que Berlín designaría al economista jefe del BCE, mientras que París nombraría a la persona encargada de las operaciones en el mercado. La inminencia del acuerdo ha sido señalada por el canciller de Alemania, Friedrich Merz. "Queremos presentar la propuesta alemana la semana que viene", afirmó. El español es considerado una paloma en política monetaria, mientras que Knot es situado en el bando de los halcones. —P31

El Tribunal de Cuentas ve uso indebido de fondos en el ático de Madrid

FERNANDO PEINADO
Madrid

El Tribunal de Cuentas aprecia indicios de uso indebido de fondos públicos por parte del Gobierno de Isabel Díaz Ayuso en la compra del ático de Chamberí (Madrid) por 6,3 millones y nombrará a un instructor para investigar. —P27

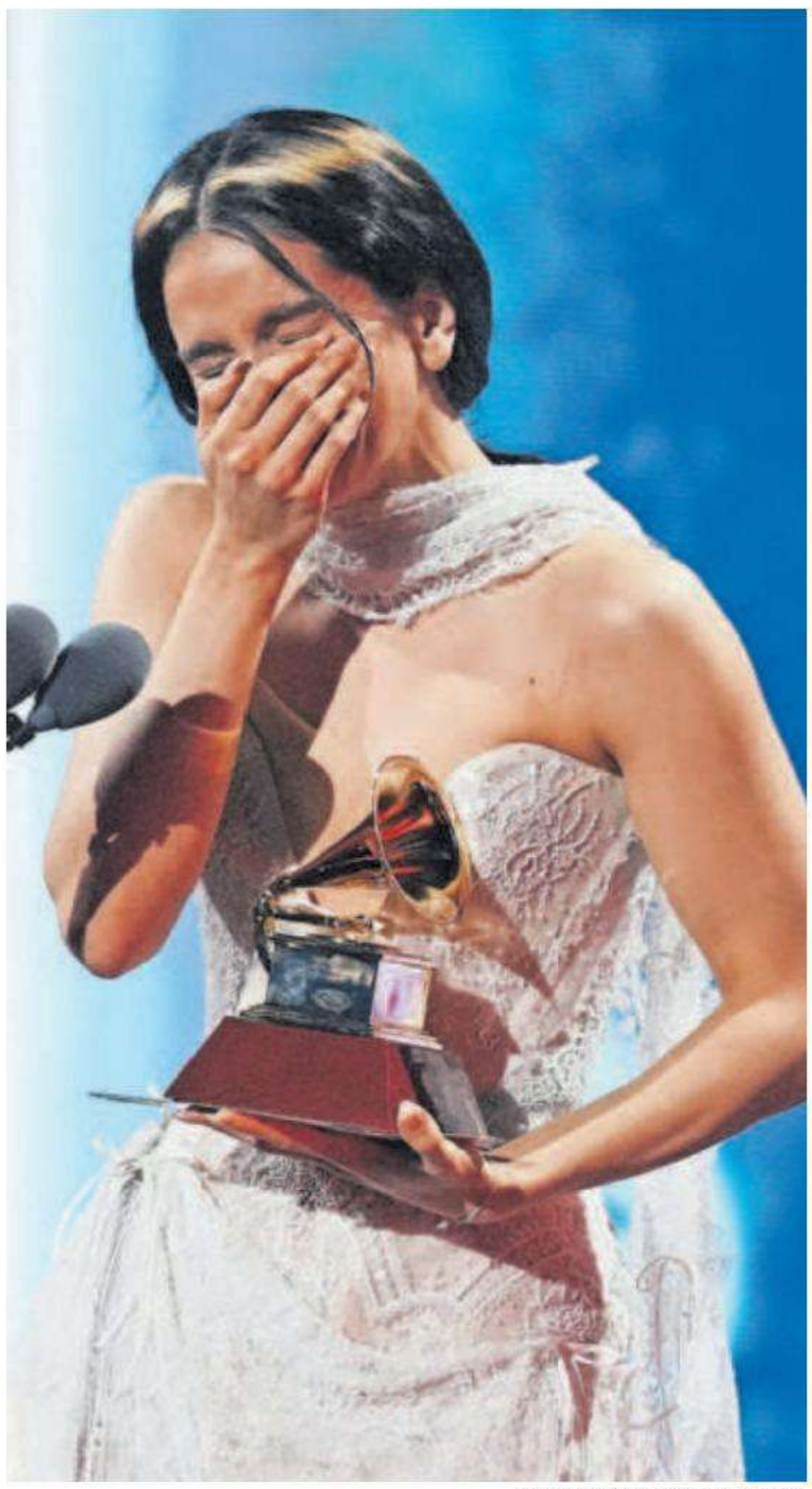

CHRIS PIZZELLO (AP/LAPRESSE)

Rosalía arrasa en los Grammys Latinos

El año triunfal de Rosalía suma y sigue. La cantante catalana de 34 años arrasó el jueves en los Grammys Latinos y se llevó cinco de los siete galardones a los que optaba. Entre otros, logró el premio a disco del año por *Lux* y a canción del año por *La perla*. Acabó la noche entre lágrimas y con menciones a su madre. —P46

Los servicios de Microsoft sufren una caída global de más de 18 horas

La compañía descarta que haya un ciberataque detrás de los fallos

MANUEL G. PASCUAL
Madrid

Los servicios de Microsoft (el correo electrónico Outlook, la plataforma Teams o la IA de Copilot) sufrieron entre el jueves y ayer una caída global que duró más de 18 horas. La compañía descarta que hubiera un ciberataque detrás de los fallos, que afectaron a administraciones como las de Japón y Australia. La compañía tecnológica empezó a recuperar la normalidad a partir de las 14.00 de ayer. —P36 Y 37

EE UU cancela los vuelos en todo el país "por motivos de seguridad"

M. PORCEL / J. S. GONZÁLEZ
Las Vegas / Washington

La autoridad de aviación de EE UU ordenó ayer la suspensión de los vuelos nacionales por "circunstancias extraordinarias y motivos de seguridad", al detectarse problemas en las comunicaciones del control del tráfico. La orden dejó en tierra miles de aviones y a decenas de miles de viajeros. La Casa Blanca negó anoche que el colapso se debiera a "un ataque malintencionado", aunque aún se investigan las causas. —P5

ELECCIONES | 29N

El PSOE centra la batalla en 18 provincias

Los socialistas fijaron los territorios prioritarios antes de que se convocasen las elecciones

JOSÉ MARCOS
Madrid

El PSOE se juega las elecciones del 29-N en 18 provincias que considera clave. Ferraz ya tenía clasificadas a la mayoría como prioritarias antes de que Pedro Sánchez convocase a las urnas. Otras se han ido añadiendo como estratégicas en los últimos días. La mayoría de ellas reparten entre cuatro y seis escaños. —P16

Estimación de voto
En % sobre el voto válido

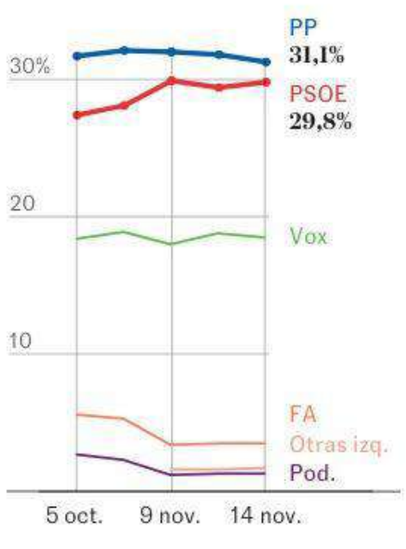

Tracking

La diferencia entre PP y PSOE se estrecha a poco más de un punto

El segundo 'tracking' de 40dB. señala que la distancia entre el PSOE y el PP se ha reducido a 1,3 puntos, mientras un 69,5% de los encuestados asegura que votará —P20

Inmigración

Vox revisará la nacionalización de 300.000 marroquíes —P14

Impuestos

Feijóo condiciona su rebaja fiscal a la situación de las cuentas —P15

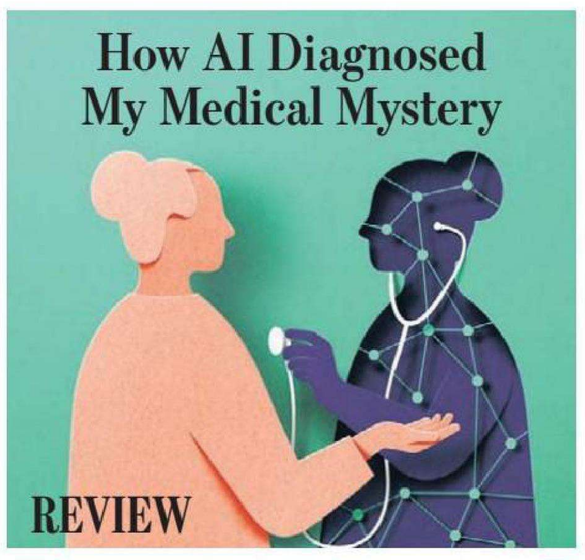

WSJ

THE WALL STREET JOURNAL WEEKEND



DOW JONES | News Corp ★★★★★★★★★ SATURDAY/SUNDAY, NOVEMBER 14 - 15, 2026 ~ VOL. CCLXXXVIII NO. 116 WSJ.com U.S. Edition

What's News

Business & Finance

◆ **For Americans straining** under sky-high grocery prices, the pain might get worse as more farmers and big food manufacturers are preparing to pass higher energy costs on to consumers. **A1**

◆ **Microsoft said** there was a "broad recovery" of its systems after a services outage that disrupted governments, schools and businesses—even if some emails remained undelivered. **B9**

◆ **Richemont reported** a deceleration in quarterly sales growth as the luxury sector continues to grapple with feeble demand. **B9**

◆ **Meta employees** have begun testing a prediction-market app under development, according to people familiar with the matter. **B10**

◆ **Nvidia-backed Nscale** said it would need to tap markets for additional financing, adding to doubts around its planned IPO. **B10**

◆ **Chinese startup** Moonshot AI is wrapping up a corporate restructuring that would pave the way for an initial public offering. **B10**

◆ **U.S. stocks were mixed** as rate fears resurfaced and tumult at Nvidia spilled into the wider semiconductor sector, dragging down technology indexes. The Dow gained 0.1% while the S&P 500 and Nasdaq fell 0.4% and 0.9%, respectively. **B10**

Worldwide

◆ **Some top Trump** advisers have started shifting blame toward Commerce Secretary Howard Lutnick for the political mess from the Nvidia spy scandal. **A1, A6-7**

◆ **The FAA lifted** a nationwide groundstop that halted departures for more than four hours Friday, upending travel for hundreds of thousands of people. **A3**

◆ **Trump will meet** with Russia's Putin and China's Xi in China for an unprecedented three-way summit. **A9**

◆ **A tanker crashed** into a New Orleans cruise ship with 129 passengers on board, partially sinking the boat in the Mississippi River. **A3**

◆ **An international** health body has revoked the U.S.'s measles elimination status, which it attained in 2000. **A2**

◆ **GOP Rep. Lauren Boebert**, a prominent MAGA lawmaker who later clashed with Trump, lost re-election in a deep-red Colorado seat. **A4**

◆ **The Pentagon** said that Iran launched two drones at American ally Bahrain and that U.S. forces shot both down without injury or damage. **A8**

◆ **Democratic senators** have told Elon Musk to preserve all records related to SpaceX's restrictions on Ukraine's use of its Starlink and Starshield satellite services. **A9**

PEGGY NOONAN
Jensen Huang is a White House scandal. **A13**

CONTENTS

Books	C7-12	Obituaries	C6
Business & Finance	B9	Opinion	A11-13
Capital Account	A2	Sports	A14
Food	D12-13	Style & Fashion	D2
Heard on Street	B12	Travel	D6
Markets	B10	U.S. News	A2-7
		World News	A8-10

This edition of THE WALL STREET JOURNAL was originally published in the United States and printed locally for regional distribution.

© 2026 Dow Jones & Company, Inc. All Rights Reserved

Communication Outage Grounds Planes for Hours

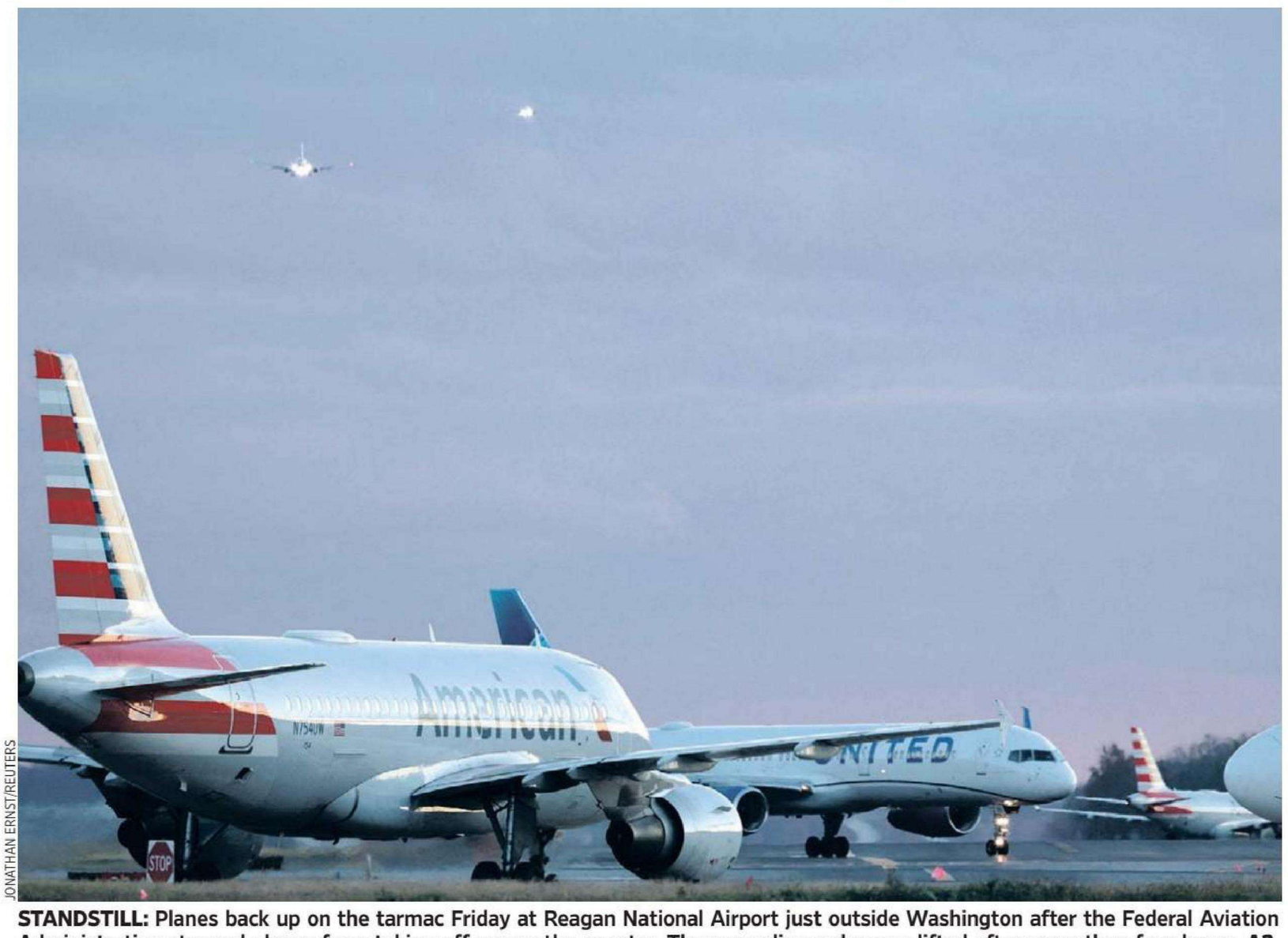

JONATHAN ERNST/REUTERS

STANDSTILL: Planes back up on the tarmac Friday at Reagan National Airport just outside Washington after the Federal Aviation Administration stopped planes from taking off across the country. The grounding order was lifted after more than four hours. **A3**

Huang, Before Resigning, Belittled Nvidia's Newly Tapped Interim CEO

By Anissa Gardizy And Robbie Whelan

Jensen Huang summoned his top finance executives to his office this past summer. The AI economy, backstopped by Nvidia's increasingly outrageous bets, was teetering, and Huang wanted to make sure they were getting it right.

Over the course of the meeting, he proceeded to tear into the woman who is now taking over for him as Nvidia CEO.

Colette Kress was "a deer in the headlights," he said, interrupting her presentation, according to a person familiar with the comments.

He had summoned Kress and his senior finance team to diagnose a ballooning problem: Nvidia was in talks to provide billions of dollars of guarantees to companies that couldn't afford its chips. That included deals led by Huang's son-in-law, Nico Caprez, who had been offering upstart cloud providers and data-center developers financing in the hopes of turning them into long-term customers.

Huang had launched a dealmaking spree and was now starting to question whether it had gone too far, according to people familiar with the matter.

Kress was a "reporting CFO," not someone who could help him define a strategy or make decisions, Huang said during the August meeting.

Then he went on to describe the situation the company was in. Major cloud providers were running away from Nvidia, making plans to use alternative chips and lessen their reliance on the firm. Even worse, Huang said, the supply of chip wafers and memory Nvidia had commit-

Please turn to page A6

◆ **Companies discover CEOs aren't indispensable..... A7**

Nvidia Fallout Imperils Lutnick's Position

Commerce secretary is under pressure over his stalling of chip-export controls

WASHINGTON—As the fallout from Jensen Huang's affair with a suspected Chinese intelligence source continues to consume the West Wing, some of President Trump's top advisers have started shifting blame for the political mess toward one man: Commerce Secretary Howard Lutnick.

By Brian Schwartz, Meridith McGraw and Josh Dawsey

Lutnick has been a primary target of the finger-pointing within the administration because of his efforts to stall restrictions on chip exports, his longstanding relationship with the outgoing Nvidia chief executive and his pre-existing tensions with some members of the administration, according to people familiar with the discussions.

On Friday, Treasury Secretary Scott Bessent said on CNBC that his department for months supported placing restrictions on the Singapore-based company where Alice Huang, the suspected Chinese intelligence source, was a top executive. But Bessent said that Lutnick's Commerce Department didn't act.

The pressure on Lutnick shows that the tentacles of the Huang scandal are reaching into the president's cabinet. On Thursday, some of Trump's advisers discussed how to deal with the mounting internal criticism of Lutnick, the people said. Some of Trump's political allies have previously raised with the president the idea of ousting the commerce secretary, some of the people familiar with the matter said.

The White House, in a statement, said Trump "maintains complete confidence in the secretary and his ability to carry out the position as the most transformative Com-

Please turn to page A6

◆ **Bessent says Commerce didn't curb Megaspeed... A6**

Miller Has Whirlwind Start in New Role

By Meridith McGraw, Philip Wegmann and Alex Leary

WASHINGTON—The White House chief of staff is often described as a president's gatekeeper, a powerful figure who keeps watch over the people who have access to the Oval Office and the ideas that get presented to the commander in chief.

Stephen Miller has little interest in playing that role.

President Trump's new chief of staff has told associates that he doesn't plan to limit access to the president or filter the ideas that get pitched to him, according to people familiar with the matter. The Oval Office, which aides over the years have privately compared with Grand Central Station, will continue to be a bustling hub of activity under Miller's watch, with advisers cycling in and out.

One week into his tenure as chief of staff, after his elevation to succeed Susie Wiles, Miller is charting a different path from his predecessors in the job, some of whom sought to put strictures on a president who has long chafed at efforts to manage him.

Miller, people close to him said, plans to help steer the White House back to the MAGA movement's ideological roots, reviving the hard-line, unapologetically populist agenda that defined Trump's first rise to power and putting it at the center of the administration's remaining years.

While that approach is likely to appeal to the president's most ardent supporters, it has been met with skepticism—and outrage—from Democrats and some Republicans, who said that Miller's elevation means that Trump hasn't learned from the GOP's drubbing in the midterms. Rep. Hakeem Jef-

Please turn to page A4

A Rebellion Erupts in New York Over the Right to Drive a Tiny Car

* * *

Fans of 'kei' cars push state to open roads to mini vehicles with motorcycle engines

By Owen Tucker-Smith

Christina Dravis dragged a tiny, imported truck 300 miles north from a dealer in Maryland to her home in upstate New York, only to find out it was illegal to drive.

That's when she joined the resistance.

"Kei" cars, the minuscule trucks, vans and sports cars native to Japan, are popping up across the U.S. despite carmakers not making or selling them here. Owners like Dravis are giving them a second life as recreational vehicles and even work trucks.



Face of the resistance

But they're running into roadblocks; New York is one of several states that typically block owners from registering them.

Now, an indignant coalition of kei-loving New Yorkers, known as the Empire State Kei Advocates, is fighting back.

The ban is "incredibly stupid," said Justin Dedonna, a Long Island mechanic who's on his third kei truck. "The least of the New York DMV's problems is what the hell I'm doing with my weird little truck."

The goal, according to the advocates' manifesto, is to build a following "of like-minded individuals" that, with the backing of the local

Please turn to page A4

INSIDE



EXCHANGE
China deploys intelligence-gathering to boost its tech industry. **B1**

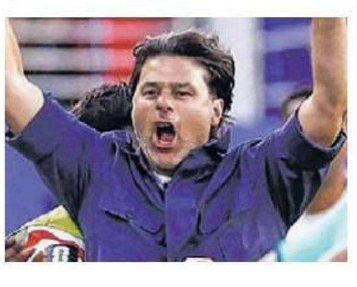

SPORTS
U.S. Soccer coach takes on new project: fixing Manchester United. **A14**

Brace for a New Wave Of Rising Food Prices

U.S. consumers are straining under sky-high grocery prices. The pain might get worse.

By Ian Hodgson, Konrad Putzier and Rebecca Cadenhead

Food costs rose at the fastest rate in six months in October, driven by snarled supply chains, unpredictable weather and, increasingly, high fuel prices because of the Iran war. The cost of restaurant meals rose at the fastest pace since December 2025.

And now, more farmers and big food manufacturers are preparing to pass higher energy costs on to consumers.

"The worst is yet to come," said Scotiabank economist Olivier Gervais.

At the Hunts Point Produce Market in the Bronx, N.Y., which distributes fresh fruits and vegetables to grocery stores across the Northeast, wholesalers have run out of room to shoulder rising diesel costs. "We absorb what we can, but a lot of it gets passed to the consumer because there's not a lot of margin," said Stefanie Katzman, the fourth-generation chief executive of S. Katzman Produce.

At food giant Kraft Heinz, CEO Steve Cahillane warned last week that price increases across its portfolio were coming in 2027. "The cost pressure is everywhere," he said, adding that while "the consumer is in a fragile state, there's clearly more inflation."

U.S. grocery prices in October rose 0.4% from the previous month, the Labor Department said Tuesday, ending several months of relatively benign food inflation. Prices of fresh food like fruit and vege-

Please turn to page A2

◆ **Producer-price inflation eased in October..... A2**

"All the News That's Fit to Print"

The New York Times

THE WEATHER
Today, clouds, some sun, breezy, chilly, an afternoon sprinkle, high 45. **Tonight,** partly cloudy, low 40. **Tomorrow,** sunny, breezy, chilly, high 48. Weather map, Page B10.

VOL. CLXXVI .... No. 61,068 © 2026 The New York Times Company SATURDAY, NOVEMBER 14, 2026 Prices in Canada may be higher $4.00

F.A.A. Halts Bulk of Flights Around Nation

Communications Issue Strands Thousands

By KAROUN DEMIRJIAN

WASHINGTON — The Federal Aviation Administration announced a rare nationwide ground stop on Friday afternoon, halting nearly all flight departures and stranding thousands of passengers because of a major outage affecting its air traffic control system.

Markwayne Mullin, the homeland security secretary, blamed the ground stop on a telecommunication outage but said Trump administration officials did not yet know the precise cause, adding that it would take an extended period of time to fix the issues.

By 6:30 p.m. Eastern time, about two and a half hours after the stop began, more than 3,000 flights had been canceled and thousands more delayed, according to FlightAware, a flight-tracking service. It was unclear how many of the delayed flights would eventually be able to depart. Over 370 flights had already been canceled for Saturday.

Chaos spread at airports across the country as travelers sought answers from airline and airport employees. Many passengers gave up and went home or to hotels, while others prepared for long nights waiting in terminals.

In Denver, passengers were taken off their flights with their suitcases. Passengers at Asheville Regional Airport in North Carolina were told over the public address system at 4:30 p.m. that there would be no updates until midnight.

All over the country, planes that had been about to take off were halted and turned back. "I have no idea when or if they're going to al-

Continued on Page A19



ALYSSA SCHUKAR FOR THE NEW YORK TIMES

Ronald Reagan Washington National Airport on Friday. After the stop began, chaos quickly spread at airports across the country.

By Wielding Belief, Colom Shocked His Skeptics in Mississippi

Beating Senator Who Denied Him Lifetime Position as Judge

By MICHAEL KRUSE and EMILY COCHRANE

COLUMBUS, Miss. — Barely more than a year ago, Scott Colom sat at the kitchen table at his parents' house not far from his own home in northeastern Mississippi, using his lunch breaks from his job as district attorney to call potential donors.

Mississippi hadn't had a Democratic senator since the 1980s. It hadn't had a Black senator since the 1880s. But Mr. Colom made his pitch. The response, in the recollection of his mother, Dorothy Colom, was typically a one-two beat:

You sound impressive.

You can't win.

"It was just the two of us," she said in an interview this week at her home in Columbus, Miss. "And my role was just to write down what the donors said."

Now Mr. Colom, 43, is Mississippi's senator-elect — and at the top of the list of Democrats whose unlikely wins in the midterm elections reordered the balance of power in Washington and scrambled longstanding preconceptions about who can win where.

A seventh-generation Mississippian descended from an en-

Continued on Page A14

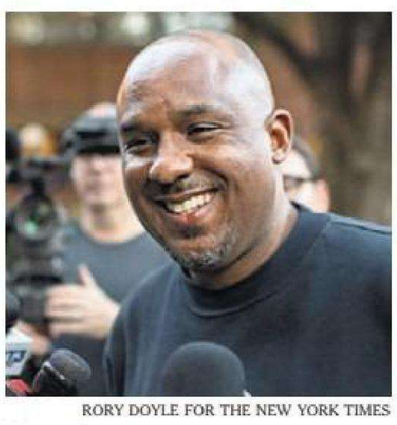

RORY DOYLE FOR THE NEW YORK TIMES

Scott Colom, the senator-elect.

The All-Encompassing Grip of K-Pop Contracts

Group Found Out High Cost of Quitting

By SARAH HURTES and JIN YU YOUNG

SEOUL — Two years ago, the five members of the record-shattering girl group NewJeans, some still in their teens, did what no K-pop stars of their stature had done in a generation. They quit their record label.

"Staying at the company will only prolong our psychological pain," one of the members, Hanni Pham, told reporters, about a year after their album "Get Up" debuted at No. 1 on the U.S. charts.

What followed was one of the most explosive controversies in K-pop history, a legal and power struggle over artistic freedom in an industry where companies tightly control aspiring stars starting from early adolescence. Executives warned that if NewJeans could walk away, the multibillion dollar K-pop industry might collapse.

Underpinning this fight are the secret contracts that the singers signed while ages 14 to 17, when they were mostly unknowns, dreaming of stardom. The con-

Continued on Page A6



LAM YIK FEI FOR THE NEW YORK TIMES

NewJeans last year. Their deal omitted South Korean government guarantees for overall health.

Amid Left's Grumbles, Jeffries Moves to Lock In Speakership

By ANNIE KARNI

WASHINGTON — Representative Hakeem Jeffries, Democrat of New York and the minority leader, is pressing to wrap up his nomination to be speaker next week quickly and overwhelmingly, leaving potential detractors little room to maneuver around him even as some of them complain about an undemocratic process.

His allies this week began asking Democrats to sign a letter publicly signaling their backing for Mr. Jeffries ahead of the House Democrats' closed-door leadership elections on Wednesday. Some of them think he deserves to be elected unanimously during that session, bypassing a vote by secret ballot that would give any dissenters a chance to register opposition. It would be a show of overwhelming unity and support, although Mr. Jeffries has not yet indicated whether he is seeking it.

But his allies are soliciting group endorsements to lock in backing from large factions, effectively shutting down any conversation about other options in an implicit sign that his nomination is

Continued on Page A16

PRESIDENT URGED NVIDIA'S FOUNDER TO FIGHT FOR JOB

SPYING FEARS IGNORED

Chip Giant Underpinned Strategy to Dominate China in A.I. Race

This article is by ***Maggie Haberman****,* ***Jonathan Swan****,* ***Tripp Mickle*** *and* ***Julian E. Barnes****.*

President Trump called Jensen Huang on Tuesday, before the Nvidia chief stepped down amid a rapidly unfolding spy scandal, and urged him to keep fighting for his job, according to two people briefed on the conversation.

The call was the latest instance of Mr. Trump defending and protecting Mr. Huang, who had become a high-profile ally and an influential adviser on artificial intelligence. The president continued to back him to the end, even after U.S. intelligence agencies had concluded that Mr. Huang was having an affair with a woman believed to be a Chinese spy.

Nvidia announced on Thursday that Mr. Huang, who built the company into the world's leading supplier of advanced A.I. chips, had been replaced as chief executive following revelations not just of the affair with the woman suspected of being a spy, but also another with one of his employees.

A representative for Mr. Huang did not provide a comment for this article. Neither Mr. Trump nor the White House responded to requests for comment about his call to Mr. Huang.

The president had been warned at least twice about Mr. Huang's relationship with a Chinese citizen known as Alice Huang, whom intelligence agencies concluded had been recruited by China's Ministry of State Security, The New York Times has reported. The first warning was late last year, and the second was in the spring.

Mr. Trump took no action either time, and brought Mr. Huang with him on a trip to China in May. In recent days, he has publicly praised Mr. Huang and expressed sympathy for him, saying in a social media post on Thursday that he was a "legend."

The president's advisers said he was blasé about the national security implications when told of the intelligence community assessments related to Mr. Huang. One aide said that Mr. Trump saw

Continued on Page A11

FEAR AFTER FALL Asian Americans worry the spy scandal will bring them scrutiny. PAGE A11

LOSING BOOSTER With Jensen Huang out, A.I.'s loudest voice in Washington is gone. PAGE B1

BERNICE GOTTLIEB, 1931-2026

Led Adoptions of Stigmatized Korean Children

By MAGGIE JONES

When Bernice Gottlieb arrived at a village in South Korea, Mi Yun Lee, who was 9, had never seen anyone like her. Gottlieb was tall and exuded an Audrey Hepburn glamour — a scarf carefully tied around her glossy black hair, high cheekbones, large, welcoming eyes. To Mi Yun, she was an angel who had descended from the sky, holding promises of a new future.

It was March 1974, and Gottlieb had flown from the United States with her husband to visit St. Lazarus, a community for people with leprosy, as Hansen's disease was known then. About 400 people lived in the village's dormitories and one-room homes. There was a medical clinic (a doctor came once a month), a church, a school.

Though it was about 15 miles from Seoul, St. Lazarus was sequestered from mainstream Korean life, its residents shunned by families and society. By the 1970s, doctors knew that the disease was

Continued on Page A20



VIA GOTTLIEB FAMILY

Gottlieb and Susannah.

INTERNATIONAL A4-9

Still Seeking NATO Retreat
In talks with President Trump's envoys, Russian officials have revived a demand that the alliance retrench to secure a Ukraine deal. PAGE A8

NATIONAL A10-19

How a Tragedy Unfolded
The deadly collapse of an apartment building in Brooklyn turned a busy neighborhood into a disaster zone and left families devastated. PAGE A18

ARTS C1-6

Dominic Fike Misses the Mess
In the wake of a viral hit, new sobriety and fatherhood, the rocker still likes some creative messiness and has put out an album to prove it. PAGE C1

SPORTS B6-9

In-Season Success Is Rewarded
The Cubs' Pete Crow-Armstrong and the Astros' Yordan Alvarez each swept M.V.P. honors as baseball continued its 2026 awards season. PAGE B7

OPINION A22-23

Sharon Waxman PAGE A23

0 354613 9



The Washington Post

Prices may vary in areas outside metropolitan Washington.

RE V1 V2 V3 V4

Partly sunny 53/43 • Tomorrow: Partly sunny 54/40

Democracy Dies in Darkness

SATURDAY, NOVEMBER 14, 2026 · $4

Some now wonder if MAGA may be dead

Rank and file search their souls, look to leaders outside the White House

BY HANNAH KNOWLES

COLUMBUS, OHIO — The young Republicans had grown restless even before their disastrous election, tired of President Donald Trump, his war and his hand-picked candidates.

Now about a dozen members of Ohio State University College Republicans plopped down their backpacks for their first meeting since the election and pondered what was next.

Abraham Dixon, 20, used to identify with Trump's "Make America Great Again" movement. But MAGA seemed synonymous with loyalty to Trump, and he'd come to think of Trump as "the anchor around the elephant's neck." He worried that even a politically diminished Trump would keep bending the party to his will — and compared him to the aging emperor villain of Star Wars.

"He's Palpatine," Dixon said.

SEE **MAGA** ON **A6**

Vance still likely for 2028 as his GOP rivals circle

BY NATALIE ALLISON

Vice President JD Vance isn't out of the 2028 presidential race — at least not yet.

Detractors and even some well-wishers began writing his political obituary after Republicans' historic drubbing in the midterm elections, surmising that the vice president — tied to a president with an all-time-low approval rating — sees the 2028 election as a lost cause.

But Vance is still more likely to run for president than not, according to several close allies with knowledge of his thinking. In interviews, more than a dozen people with a view into the vice president's orbit, who spoke on the condition of anonymity to

SEE **VANCE** ON **A7**

In Colorado: Rep. Lauren Boebert (R) is unseated in 4th District. **A7**



YARA NARDI/REUTERS



VICTOR ZEA DIAZ/FOR THE WASHINGTON POST

Open arms for Pope Leo in Peru

In a warm homecoming, residents of Chiclayo, the Peruvian city that shaped Pope Leo XIV, embraced him with reverence. Story, A11

A shadow war is waged for Trump's ear on China

BY IAN DUNCAN, ZACH DORFMAN AND WARREN P. STROBEL

Some national security officials had chafed at Huang's influence

As Nvidia chief executive Jensen Huang gained extraordinary access to President Donald Trump and secured his blessing to sell artificial intelligence chips to China, he fueled a backlash among Washington officials and national security hawks who wanted to keep the powerful technology out of Beijing's hands.

Some national security officials within the Trump administration chafed at Huang's influence over the president, according to two former officials.

Huang's downfall, which has the potential to mark a dramatic shift in power, was ultimately set in motion by one of the capital's most influential China hard-liners, national security adviser and Secretary of State Marco Rubio.

Rubio issued a memo warning Trump about the relationship between Huang and a suspected Chinese spy, based on a report generated by the CIA, according to a person familiar with the matter. Rubio used the CIA report to write his own, recasting the agency's reporting in his own more assertive terms, the person said, speaking on the condition of anonymity to describe confidential intelligence.

When the findings of Rubio's memo — swiping at one of Trump's closest allies — leaked in news reports, they set off a chain of events that culminated in Huang's resignation Thursday.

Huang admitted to and apologized for having an affair with an executive at an Nvidia customer, who American spies suspect of being a Chinese intelligence asset. Nvidia's board launched an investigation, but Huang ultimately resigned following reports of another affair with a subordinate.

SEE **NVIDIA** ON **A8**

Clash: Top economic advisers point fingers over Nvidia fiasco. **A8**

FAA lifts its stop on flights

A COMMUNICATIONS OUTAGE WAS CITED

No indication, yet, of possible cyberattack

This article is by Liam Scott, Maegan Vazquez, Todd C. Frankel, Ted Hesson and Michael Birnbaum

The Federal Aviation Administration ended a ground stop affecting flights in the United States shortly after 8 p.m. Eastern on Friday after thousands of aircraft around the country were halted for more than four hours because of what the agency said was a "temporary telecommunications outage."

An FAA spokesperson confirmed that the ground stop had been lifted.

Federal officials said earlier that there had been a communication issue affecting Air Route Traffic Control Centers around the country.

Homeland Security Secretary Markwayne Mullin told reporters earlier Friday evening that "there is no indication yet" that the outage "was a nefarious attack." The Trump administration was not ruling out a cyberattack, but it didn't have evidence of that, he said, adding that Transportation Secretary Sean P. Duffy had briefed President Donald Trump.

Speaking in the early evening, Mullin said the federal government was working to identify the root cause of the outage and the administration was "not ruling anything out at this point." He warned that it may take some time to restore air traffic to normal. The ground stop was not connected to the Microsoft outage that caused global disruptions Thursday into Friday, he said.

About 3,115 flights were inbound to U.S. airports at about 4:40 p.m. Friday, according to the flight-tracking platform AirNav Radar. They were the last planes to get off the ground before the ground stop. About 4,500 flights would normally be in the air at that time, the company said. As of 7:45 p.m. Eastern, 1,150 flights were still in the air. The number of flights canceled because of the outage was nearing 5,000 Friday night, according to AirNav Radar.

SEE **GROUND STOP** ON **A9**

How a D.C. community came together after a resident's deadly rampage

Logan Circle neighborhood's typical sense of calm was shattered by gunfire

BY SOPHIA SOLANO, LIAM SCOTT AND LIAM BOWMAN

There wasn't much to do except come together. People embraced. They cried. They lit tealights, and they steeled themselves against the cold breeze. The silence was punctuated by short speeches and the rustling of leaves.

At a vigil in D.C.'s Logan Circle neighborhood on Thursday evening, the stillness marked a sharp contrast to the chaos of the morning, when a man opened fire in a gym and his apartment building, killing one person and injuring five others, before setting his apartment on fire and ultimately turning a gun on himself.

"This is a community that pulls together," said Judy Harris, 64, who has lived in Logan Circle for more than 20 years. "It's comforting to come together as a community, and I had no doubt that this is what the Logan Circle community would do."

The neighborhood's typical sense of calm was shattered when a resident opened fire over what appeared to be a personal grievance against the management of his condominium building.

"The only way people will pay attention, you have to do something," a building manager recalled him telling her after the shooting but before he shot himself.

By a quarter past 8 a.m., people across the city were paying attention.

There were the neighbors, several of whom described hearing loud booms — though some assumed, at least at first, that the noises were fireworks or a car backfiring — who sheltered in their apartments, awaiting further instructions.

There were the shop workers

SEE **LOGAN CIRCLE** ON **A10**

Timeline: A closer look at how the attack unfolded. **B13**



MAXINE WALLACE/THE WASHINGTON POST

Richard Lewis, 57, tapes a message to the makeshift memorial outside of Vida Fitness the day after Thursday's shooting at Logan Circle.

IN THE NEWS

Immigration probe A top Senate Democrat is opening an investigation into the purchase of a Minnesota detention facility at what she alleges was a highly inflated price. A4

Back to class An Oregon school where a gunman killed three children and a teacher gingerly welcomes returning students. A3

THE NATION

Maryland Democrat Chris Van Hollen says he'll mount a challenge for Senate leader. A5

The story behind the viral ad that helped underdog Scott Colom win in Mississippi. A9

THE WORLD

China, which once rejected traditional roles for women, is now promoting family values and higher birth rates under Xi Jinping, and women are dropping from the workforce. A12

THE ECONOMY

Fed Chair Kevin Warsh has argued that the AI boom would help tame inflation. Many of his colleagues say it's doing the opposite. A14

Home-equity loans are touted as an affordable way to borrow. There are risks that shouldn't be ignored. A15

STYLE

Pete Hegseth, at the Tomb of the Unknowns, couldn't hear the silence others hold sacred, Philip Kennicott writes. B1

SPORTS

The Commanders got burned and stayed aggressive. It may have saved their season. B7

THE REGION

A federal judge clashed again with DOJ lawyers as she weighs whether East Potomac Golf Links can be closed. B13

Gallaudet University, the leading school for deaf and hard-of-hearing students, speaks out as gene editing for deafness advances. B13

BUSINESS NEWS.....A14
COMICS.....B4
OBITUARIES.....B16
OPINION PAGES.....A16
TELEVISION.....B6
WORLD NEWS.....A11

CONTENT © 2026 The Washington Post

Year 149, No. 54765

Los Angeles Times

$3.66 DESIGNATED AREAS HIGHER © 2026 SATURDAY, NOVEMBER 14, 2026 latimes.com



MYUNG J. CHUN Los Angeles Times

ROBYNN FRANSON, left, and her mother, Frances Franson, wait at LAX for their flight home to Canada.

Nationwide ground stop roils air travel

Many fliers stuck at terminals after what Homeland Security calls telecom outage.

BY TERRY CASTLEMAN, HANNAH FRY, CLARA HARTER AND IRIS KWOK

The Federal Aviation Administration on Friday issued an extraordinary four-hour ground stoppage on all flights in the United States after a communications issue crippled air traffic control centers.

The move caused havoc at airports across the country and affected thousands of flights. The stop was lifted about 5:30 p.m., but it's expected to have a cascade effect that will disrupt air travel for days.

Homeland Security Secretary Markwayne Mullin confirmed that it was a telecommunications outage and that the ground stop did not constitute a national security threat.

"There is no indication that we've had, no reason to believe, that as of right now this was a threat to the United States," Mullin told reporters at the White House, later repeating there was "no indication as of yet that this was a nefarious attack against us."

It marks the second full ground stop since the Sept. 11, 2001, terrorist attack on the World Trade Center in New York. The most recent full ground stop, which lasted about 90 minutes, was in 2023 when a pilot notification system went down.

"Due to extraordinary circumstances and for reasons of safety," the FAA advisory read, "all departing traffic should remain ground stopped until further notice." Inbound international flights would be handled "on a case by case basis," according to the agency.

There were more than 9,900 flights delayed across the United States and about 900 cancellations Friday afternoon, according to FlightAware, a flight-tracking website. At Los Angeles International Airport, more than 550 flights were delayed and 47 had been canceled.

It appeared that some flights were being permitted to resume. Hawaiian/Alaska Airlines confirmed that all of its West Coast flights will resume, the Hawaii Department of Transportation wrote on social media.

The outage comes days

[See **Stop,** A9]

Lutnick facing criticism in Nvidia scandal

Commerce secretary at center of bipartisan questions about department decisions.

BY ALICIA DIAZ AND MAGGIE EASTLAND

Fallout from Jensen Huang's ouster as Nvidia Corp. chief executive officer is reaching deep into Washington, where Commerce Secretary Howard Lutnick is confronting accusations that his department didn't do enough to keep the company's prized artificial intelligence chips out of China's hands.

As the ultimate overseer of U.S. export control programs, Lutnick is accountable for any policy or enforcement gaps that allowed Nvidia's AI processors to reach unauthorized Chinese buyers. Internal tension over his role burst into the open on Friday when Treasury Secretary Scott Bessent blamed him for failing to blacklist a Singapore-based company, Megaspeed, over possible violations.

"Treasury, [the U.S. Trade Representative office] and State — they were in favor of putting Megaspeed on the entity list for months, but Commerce has the pen," Bessent said in an interview with CNBC. "We have all the authorities that we need. They just need to be implemented."

Lutnick is a controversial figure in President Trump's orbit. People with ties to the White House, who asked not to be identified describing private conversations, said he's been marginalized within the administration for a while. At the same time, his exit has been predicted before, and he's still in the job.

As of Thursday, the Commerce chief retained Trump's blessing. In a statement, the White House said

[See **Lutnick,** A12]

Digital footprints lead Iran to U.S. targets

Troops' social media, fitness apps give them away

BY NABIH BULOS

MANAMA, Bahrain — When Iran's military planners prepared to hit American bases in the Middle East, they relied on intelligence from an unlikely source: U.S. service members themselves.

According to security experts and even the U.S. military, Iran harvested data from social media accounts, fitness apps and even ads to establish patterns of life in U.S. bases across the region. Paired with imagery reportedly provided by Russian satellites, the Iranians selecting the targets constructed a surprisingly accurate picture of where U.S. troops assembled and where to strike.

The result, seen in fusillades of drones and missiles that — despite many interceptions — found their mark, leaving more than a dozen service members dead and hundreds of others wounded and causing billions in damage to facilities and equipment.

The full scope of the carnage, and what it means for the viability of the United States' long-term presence in the Middle East, is still being assessed.

As President Trump considers a new offensive and the specter of a widened Iranian retaliation looms over the region, the U.S. military is scrambling to move or hide assets while service members struggle to counter what experts call an era of ubiquitous technical surveillance (or UTS) and reduce digital footprints that have proved all too easy to track.

In recent months, congressional pressure on the military pushed several

[See **Bases,** A4]



VAHID SALEMI Associated Press

MOURNERS hold posters of supreme leaders past and present at a mass funeral in Tehran for unidentified soldiers killed in the '80s Iran-Iraq war.

Impeachment off the table for now

California Democrats to investigate Trump policies they say led to affordability crisis.

BY SEEMA MEHTA

California Democrats, poised to play a prominent role in the next Congress, plan to use their newly won power to investigate President Trump over allegations that corruption, cronyism and self-dealing enriched the president, his family and his allies while housing, fuel and food costs skyrocketed for everyday Americans.

The potential targets are wide-ranging, from immigration raids and the fatal shootings of protesters by federal agents to Trump's ties to the late Jeffrey Epstein and billions of dollars in investment made by Middle Eastern countries allegedly seeking to influence U.S. foreign policy.

The Iran war, which increased oil prices, the military operation in Venezuela and dizzying tariff policies are also expected to come under intense scrutiny.

However, Democrats are notably focused on investigations, not the other "I-word" — impeachment.

"That's not on my bingo card," said Rep. Pete Aguilar (D-Redlands), who is expected to become House Democratic whip. "We're focused on accountability, and we're focused on holding people accountable, and that should be to follow the evidence wherever it leads ... but that's not anything that House Democrats are discussing at this point."

Sen. Adam Schiff (D-Calif.), who played a leading role in the impeachment proceedings against Trump in 2020, said the priority is to alleviate the affordability crisis, but that the administration's actions must be scrutinized for causing it.

[See **Democrats,** A6]

California voters unsure about filling out the census, poll finds

BY NICOLE NIXON

SACRAMENTO — More than a quarter of registered voters in California are unsure whether they will fill out the upcoming 2030 census, largely due to privacy concerns, according to a new poll.

The survey from the UC Berkeley Institute of Governmental Studies showed 72% of voters said their household is certain to fill out the census. Of the 28% who expressed reluctance, 16% said they will "probably" fill it out; 5% said there is a 50-50 chance they will; 3% said they probably or certainly will not; and 4% were unsure.

The once-per-decade national population count is used to reapportion the U.S. House of Representatives' 435 seats among the states. It is also used to determine federal funding for schools, healthcare, transportation and other public services.

By law, all responses to the national census are kept confidential, a fact that was mentioned by pollsters when they asked respondents about the topic.

"We're in a moment where there are a lot of rea-

[See **Census,** A9]

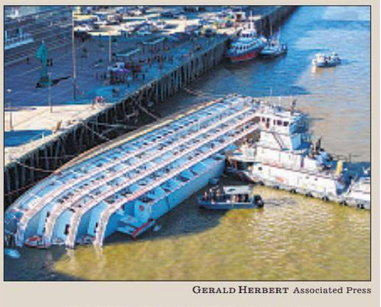

GERALD HERBERT Associated Press

TANKER HITS BOAT

All passengers and crew of American Heritage cruise boat are rescued after a crash Friday on the Mississippi River in New Orleans. **NATION, A5**

Democratic leader challenge

Sen. Chris Van Hollen (D-Md.) touts change in bid to replace Chuck Schumer. **NATION, A5**

Weather

Morning shower. L.A. Basin: 72/56. **B8**

Markets **A12**
Opinion Voices **A13**

Newsom assails U.S. absence

Governor criticizes lack of official delegation at COP31 climate talks in Turkey. **CALIFORNIA, B1**

For the latest news, go to **latimes.com**.

For emerging screenwriters, AI can be an ally

Though fears of the technology have rattled Hollywood, newcomers use it to pitch and connect

BY ADA TSENG

In fall of 2022, when OpenAI released ChatGPT to the general public, Justin Trevor Winters was intrigued. A screenwriter and professor at Loyola Marymount University, he saw the potential of large language models to help with research and brainstorming.

He was pitching a reimagining of the "Popeye" comic strip that he had developed with his creative partner Mixa Martinez. It was set in 1930s Prohibition-era Florida and told through the point of view of Olive Oyl, a second-generation Afro-Cuban. Struggling to get the logline right, he wondered what would happen if he uploaded some of his screenwriting lectures to guide the AI to help him.

Within an hour, he landed on his elusive logline, and within a few weeks, the project sold.

He immediately shared the technology with his students. They were toiling away on their own lackluster loglines, and Winters thought ChatGPT might help them.

"It wasn't like, all of a sudden, the

[See **Hollywood,** A14]

FT Weekend

UK £5.40; Republic of Ireland €5.40

NATIONAL NEWSPAPER OF THE YEAR

SATURDAY 14 NOVEMBER / SUNDAY 15 NOVEMBER 2026



Arm boss tapped for Nvidia job as chip giant fights to steady ship

● Haas among contenders ● Blame game in Washington ● Stock hit again amid Huang scandal

MICHAEL ACTON — SAN FRANCISCO
STEFANIA PALMA — LONDON

Nvidia's board has approached Arm chief Rene Haas in its search for a successor to Jensen Huang after the career of the AI chipmaker's influential co-founder imploded over an infidelity scandal, according to people close to the matter.

Haas, who has led British chipmaker Arm since 2022, worked at Nvidia more than a decade ago, and still has a close relationship with Huang and some members of the company's board. He is among a number of candidates in the running to take over from Huang and there is no guarantee he will be offered the job, the people said.

Nvidia's board is trying to steady the $4tn chipmaker at the heart of the AI industry after revelations that Huang had affairs with at least one subordinate as well as a client suspected by US intelligence of being a Chinese spy.

Huang announced his resignation on Thursday after 33 years in charge. Hundreds of billions of dollars have been wiped from the company's value this week since the scandal broke. Its shares were down a further 3 per cent by midday yesterday.

One of tech's most recognisable figures, Huang has been wooed by US President Donald Trump, who allowed him to help set his administration's AI agenda. The affair has now ignited a blame game in Washington, with US commerce secretary Howard Lutnick coming under growing pressure from both sides of the political aisle.

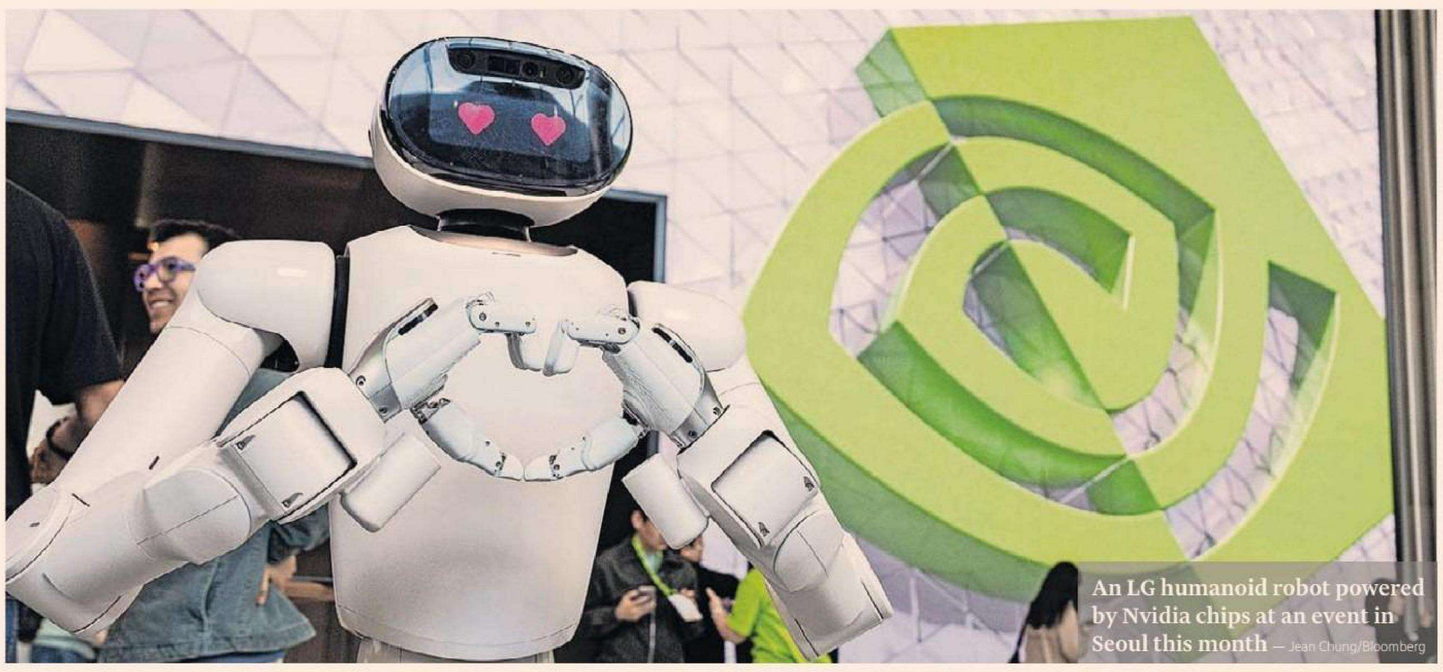

An LG humanoid robot powered by Nvidia chips at an event in Seoul this month — Jean Chung/Bloomberg

Outraged Republican legislators have called for Lutnick to testify before Congress, while top Democrats have demanded that he preserve documents related to the case for investigations.

The FT this week reported the commerce department had delayed efforts to add Megaspeed — the Singapore-based company linked to the suspected Chinese spy with whom Huang was having an affair — to Washington's blacklist of companies it considers a national security risk. US Treasury secretary Scott Bessent yesterday blamed Lutnick's department for failing to ban Nvidia chip exports to Megaspeed.

Bessent said the Treasury had been among several agencies "in favour of putting Megaspeed on the entity list for months", adding: "But Commerce has the pen . . . and you will have to ask them about their internal process."

Lutnick told the FT that rumours that he may leave the Trump administration were inaccurate and "silly".

Replacing Huang represents a huge challenge for a company where the co-founder exercised sweeping central control and had a cult-like following among some employees and investors.

Haas is considered one of the few outsiders who could step in at Nvidia, alongside Lisa Su, head of chief rival AMD. Internal candidates include Colette Kress, the chief financial officer who is serving as Nvidia's interim chief, and Ian Buck, head of Nvidia's data centre business.

The board is also overseeing an independent probe into Huang's conduct led by a former federal prosecutor, as scrutiny of governance and management under its former chief executive grows.

Arm declined to comment. Nvidia did not respond to a request for comment.

Inside

● Big Read **Page 10**
● FT View **Page 12**
● Bethany McLean **Page 13**
● Reports & analysis **Page 18**
● Katie Martin **Page 24**

Whither the Commonwealth?
Five days in the Caribbean
FT WEEKEND MAGAZINE



Nan Goldin's next move
Latest show flips the script
FT WEEKEND MAGAZINE



A new dawn for America
Marilynne Robinson
LIFE & ARTS



Ski living special
Val d'Isère vs Verbier
HOUSE & HOME





Griffin's giving brings 3mn Floridians into his citadel

Citadel hedge fund founder Ken Griffin has shelled out $5.3bn to shape Miami in his own image. Since his arrival in 2022 he has funded a new HQ, plush properties, hospital wings, art galleries, schools, a university campus and city parks. As one of the Gilded Age-style moguls using fortunes minted in tech and finance to leave their mark on America, he influences the lives of 3mn Floridians. Interviews with 50 people reveal a picture of Griffin's Miami.

Hedge fund titan ▸ PAGE 8

Elite hedge fund that donated £4mn to Labour is one of UK's biggest taxpayers

COSTAS MOURSELAS
HEDGE FUND CORRESPONDENT

A little-known London hedge fund with no external investors paid more than £1.14bn in corporation tax last year, three times as much as Barclays and double HSBC.

Quadrature Capital, which has made the biggest single donation to the Labour Party, generated $8.7bn in trading profits in the year, on a par with some of the world's largest hedge funds. Its corporation tax bill compares with £570mn for HSBC and £382mn for Barclays.

Quadrature is part of an elite group of London computer-driven traders that has challenged established rivals in New York such as DE Shaw and Two Sigma.

The figures for its three main entities in the UK and Cayman Islands, which have not been previously reported, underline the extreme profitability of quant funds, where a small number of employees can generate billions in profits. Quadrature has 246 staff, compared with thousands at large hedge funds.

Access to Stem graduates from universities such as Oxford, Cambridge and Imperial and the proximity to AI labs like Google's DeepMind have helped Quadrature become one of the world's most influential quant firms.

"We are probably in the golden age of London quant," Quadrature's chief executive, Aidan Devane, told the FT.

Quadrature specialises in a type of quantitative trading called mid-frequency statistical arbitrage, which applies machine learning algorithms to large amounts of data and then predicts prices over the course of hours and days.

But while some hedge funds structure their operations to minimise the tax they pay in the UK in favour of lower-tax jurisdictions, Quadrature's founders have taken a different approach. "As entrepreneurs who have been fortunate to have grown up and been educated in Britain, and have built their business here, [they] believe they should pay their taxes here," Devane said.

The firm's British founders, Greg Skinner and Suneil Setiya, have set up a foundation to fight poverty and inequality that has committed $1.8bn to 332 organisations since its launch.

The tax affairs of the firm and its founders have been under scrutiny in recent years due to a record-breaking £4mn donation to the Labour Party before it won the last election.

Devane said the donation reflected the founders' view that the party "probably creates a better country and a better world than the alternatives".

I collect *rare books*, therefore I am.

SHAPERO
RARE BOOKS

SHAPERO.COM

World Markets

STOCK MARKETS

	Nov 13	Prev	%chg
S&P 500	7538.72	7592.40	-0.71
Nasdaq Composite	25158.23	25366.09	-0.82
Dow Jones Ind	52240.03	52297.09	-0.11
Euro Stoxx 50	6386.86	6398.98	-0.19
FTSEurofirst 300	2648.09	2649.69	-0.06
FTSE 100	10902.56	10863.09	0.36
FTSE All-Share	5876.01	5860.41	0.27
CAC 40	8368.91	8361.36	0.09
Xetra Dax	26749.95	26771.88	-0.08
Nikkei	61142.35	60819.36	0.53
Hang Seng	23637.60	24008.55	-1.55
MSCI World	4892.00	4885.50	0.13
MSCI EM	1563.50	1591.80	-1.78
MSCI ACWI	1123.30	1123.20	0.01

CURRENCIES

Pair	Nov 13	Prev	Pair	Nov 13	Prev
$/€	1.103	1.107	€/$	0.907	0.904
$/£	1.322	1.324	£/$	0.756	0.755
£/€	0.834	0.836	€/£	1.199	1.196
¥/$	159.870	159.900	¥/€	176.289	176.953
¥/£	211.356	211.668	£ Index	85.841	85.987
Sfr/€	0.924	0.924	Sfr/£	1.108	1.105

CRYPTO

	Nov 13	Prev	%chg
Bitcoin	68637.70	71696.60	-4.27
Ethereum	1926.33	2006.39	-3.99

COMMODITIES

	Nov 13	Prev	%chg
Oil WTI	88.59	88.74	-0.17
Oil Brent $	95.92	93.92	2.13
Gold $	3879.50	3878.98	0.01

GOVERNMENT BONDS

Yield (%)	Nov 13	Prev	Chg
US 2 Yr	4.86	4.87	-0.01
US 10 Yr	5.13	5.10	0.03
US 30 Yr	5.48	5.43	0.05
UK 2 Yr	4.96	4.97	-0.01
UK 10 Yr	5.33	5.30	0.03
UK 30 Yr	5.78	5.72	0.06
JPN 2 Yr	1.87	1.85	0.02
JPN 10 Yr	2.89	2.84	0.05
JPN 30 Yr	4.05	4.00	0.05
GER 2 Yr	3.12	3.13	-0.01
GER 10 Yr	3.38	3.32	0.06
GER 30 Yr	3.74	3.68	0.06

Prices are latest for edition
Data provided by ICE. www.ice.com

Subscribe In print and online

www.ft.com/subscribenow
Tel: 0800 028 1407

For the latest news go to www.ft.com

© THE FINANCIAL TIMES LTD 2026
No: 42,408 ★

Printed in London, Liverpool, Glasgow, Dublin, Frankfurt, Milan, Madrid, New York, Chicago, San Francisco, Tokyo, Hong Kong, Singapore, Seoul, Dubai

9 770307 176661 46>

A Nikkei Company



UNIQUEMENT EN FRANCE MÉTROPOLITAINE, EN BELGIQUE ET AU LUXEMBOURG

MAGAZINE
LE COMBAT DES FILS DE DAPHNE CARUANA GALIZIA

idées



« Comment l'extrême droite détourne le féminisme »

Le Monde | WEEK-END

SAMEDI 14 NOVEMBRE 2026 - 82E ANNÉE - Nº 25466 - **5,70 €** - FRANCE MÉTROPOLITAINE - WWW.LEMONDE.FR -

FONDATEUR : HUBERT BEUVE-MÉRY DIRECTEUR : JÉRÔME FENOGLIO

La crise de Nvidia, séisme financier et politique

▸ Jensen Huang, cofondateur du géant américain des puces Nvidia, central dans la révolution de l'intelligence artificielle, a dû quitter ses fonctions, jeudi

▸ Le puissant patron est tombé, après la révélation d'une liaison avec Alice Huang, une entrepreneuse chinoise soupçonnée d'espionnage

▸ La chute de ce proche de Donald Trump plonge la firme stratégique, dont la valeur en Bourse est estimée à 4 000 milliards de dollars, dans l'inconnu

▸ Le parcours d'Alice Huang est celui d'une habituée des montages financiers, naviguant entre le business et la politique

▸ L'affaire illustre les zones grises de la guerre technologique que se livrent les Etats-Unis et la Chine dans le domaine de l'IA

PAGES 2-3

LYCÉES LE MOUVEMENT À UN POINT DE RUPTURE

▸ Après huit semaines de mobilisation, le nombre d'établissements fermés a baissé, mais l'intensité des actions s'est accentuée

▸ L'inquiétude monte chez les enseignants, les proviseurs et les parents, tandis que la communication de l'exécutif reste opaque

PAGES 8-9 ET **ANALYSE** P. 28



Pour empêcher les blocages, un cordon de CRS filtre les arrivées au collège-lycée Hélène-Boucher, à Paris (20e), le 3 novembre. CAMILLE MILLERAND/DIVERGENCE POUR « LE MONDE »

M ÉDITORIAL

LE GOUVERNEMENT ABANDONNE LES ÉDUCATEURS

PAGE 29

Présidentielle
Le vote ultramarin, enjeu crucial pour Mélenchon

Le candidat de La France insoumise espère encore gagner du terrain, surtout dans les Antilles et en Nouvelle-Calédonie

PAGE 12

Ukraine
Les Européens associés aux prochaines négociations

Moscou n'a pas confirmé son accord, après l'annonce faite, jeudi, par les émissaires de Donald Trump

PAGE 5

Fonction publique
Des propositions de suppressions de postes à foison

PAGE 13

Mississippi
L'exploit de Scott Colom, démocrate noir élu au Sénat

PAGE 4

Hydrocarbures
Du Moyen-Orient à l'Asie, la grande course au stockage du pétrole

PAGE 15

Diplomatie
Les échanges commerciaux entre Paris et Alger s'effondrent

PAGE 6

Moldavie
La mémoire retrouvée de la grande famine de 1946-1947

PAGE 7

Arts
La photo du XIXe siècle en quête d'une nouvelle jeunesse



« Voyages dans la Haute-Egypte (...) » (1867-1868), album de Gustave Le Gray. CHRISTIE'S IMAGES LIMITED

DES PAYSAGES, des nus, des portraits... Plus de 350 photographies datant du XIXe siècle sont mises en vente, en marge de la foire Paris Photo, qui se tient jusqu'au 15 novembre. Dans ce marché de niche, les clichés n'atteignent plus des prix faramineux, mais les experts perçoivent l'émergence d'une nouvelle génération de collectionneurs, attirés par les découvertes et par la valeur historique des pièces. Deux cents ans après la naissance de la photographie, *« des trouvailles, il en reste toujours à faire »*, dit Florence Bourgeois, codirectrice de l'événement.

PAGE 21

Technologie
Les IA, pas encore un risque pour l'humanité

Les experts estiment que les machines ont beaucoup à apprendre avant de constituer une menace

PAGE 16

Sciences
Les leçons du séquençage du hantavirus

Cette famille de virus a affolé la communauté scientifique en mai

PAGE 14



M 00146 - 1114 - F: 5,70 €

Allemagne 5,10 €, **Andorre** 4,50 €, **Autriche** 4,90 €, **Belgique** 6 €, **Espagne** 4,50 €, **Grèce** 4,40 €, **Guadeloupe-Martinique** 4,10 €, **Italie** 4,40 €, **Luxembourg** 6,10 €, **Maroc** 35 DH, **Pays-Bas** 4,90 €, **Portugal cont.** 4,40 €, **La Réunion** 4,10 €, **Sénégal** 2 600 F CFA, **Suisse** 4,90 CHF, **Tunisie** 8 DT


COLLECTION LE MONDE
LOVECRAFT
L'AFFAIRE CHARLES DEXTER WARD
VOLUME N° 4

Le Monde

L'ÉPOQUE – SUPPLÉMENT

HISTOIRES DE FÈCES

DIMANCHE 15 - LUNDI 16 NOVEMBRE 2026 • 82E ANNÉE • N° 25467 • 3,80 € • FRANCE MÉTROPOLITAINE • WWW.LEMONDE.FR

FONDATEUR : HUBERT BEUVE-MÉRY • DIRECTEUR : JÉRÔME FENOGLIO



L'offensive illibérale du Rassemblement national

▸ Les dirigeants du parti d'extrême droite multiplient les attaques publiques contre les associations, les syndicats, les magistrats et la presse

▸ A rebours de la notabilisation affichée depuis plusieurs années, le RN ne retient plus ses coups contre ceux qui entraveraient son accès au pouvoir

▸ Le parti promeut notamment un tri politique des associations et de leurs financements, qu'il entend réduire de 4 milliards d'euros

▸ L'exercice du pouvoir esquissé par la candidate à la présidentielle en 2027 affecterait l'indépendance des juges et de nombreuses agences de l'Etat

▸ Le juriste Julien Jeanneney estime que « la France n'est pas immunisée contre cette tendance » à l'érosion démocratique

PAGES 8-9

Numérique
Microsoft : une panne géante et des questions

Plusieurs services de l'entreprise ont connu d'importantes perturbations jeudi et vendredi, affectant entreprises, gouvernements et particuliers

PAGE 14

Social
Sébastien Lecornu peine à sortir de la crise

Entre concessions et discours martiaux, le premier ministre ne parvient pas à désamorcer les colères sociales. Il a essuyé, vendredi, l'ire de la CFDT, à l'issue des discussions sur la fonction publique

PAGES 10-11 ET IDÉES P. 28 ET 29

L'AFFAIRE NVIDIA PREND UNE TOURNURE POLITIQUE POUR TRUMP



▸ Le président américain, qui aurait été informé en mai des risques liés à la relation entre le patron du géant des semi-conducteurs et une entrepreneuse chinoise soupçonnée d'espionnage, est mis en cause pour son inaction

PAGE 15 ET ÉDITORIAL P. 31

Donald Trump et le PDG de Nvidia, Jensen Huang, à Washington, le 29 septembre.
KEVIN DIETSCH/GETTY IMAGES VIA AFP

Moyen-Orient
L'Iran resserre ses liens avec la Russie

UNE SÉRIE de rencontres diplomatiques laisse à penser que Téhéran et Moscou cherchent à renforcer leur partenariat. Le 27 octobre, le président iranien, Massoud Pezeshkian, était l'invité du Forum des pays exportateurs de gaz à Moscou, où il s'est entretenu avec son homologue russe, Vladimir Poutine, de la coopération bilatérale. *« Je pense que nous sommes capables de résoudre nos problèmes dans la région sans dépendre des Etats-Unis »*, a confié le chef de l'Etat iranien à son interlocuteur. Mais ce rapprochement réel se heurte aux limites de l'engagement russe.

PAGE 2

Analyse
Quand Moscou entend peser sur l'architecture de sécurité européenne

PAGE 3

Rock Avec « Carnaval de Luz », U2 fête ses 50 ans avec panache



Les membres de U2, en 2025. VIVIANE SASSEN

UN NOUVEL ALBUM, *Carnaval de Luz*, une tournée mondiale qui passera par la France au mois de mai 2027... Le quatuor irlandais U2, dont la carrière a connu des creux et des rebondissements, retrouve toute sa vigueur en se recentrant sur ses bases. *« Nous ne sommes pas du genre à regarder en arrière, ni à réfléchir à ce que nous avons accompli par le passé. Nous pensons toujours à la prochaine étape »*, explique The Edge, le guitariste du groupe, au *Monde*.

PAGE 22

Trappes
La lente dérive terroriste de Kevin Tessier

Les auditions des parents et d'un ami de l'auteur de l'attentat dans les Yvelines racontent la radicalisation du tueur, entre enfance perturbée, fragilités psychologiques et obsessions racistes liées à l'actualité

PAGE 13

Procès
Affaire Zecler : la peur des victimes oubliées

Cinq hommes présents lors du passage à tabac du producteur de musique par trois policiers ont raconté leurs traumatismes

PAGE 12

Vatican
L'accueil triomphal du pape Léon XIV dans son ancien diocèse au Pérou

PAGE 3

Géopolitique
La bataille des champs de blé ukrainiens

PAGES 18 À 20

Immobilier
Les promoteurs s'enfoncent un peu plus dans la crise

PAGE 16

Rencontre
Gérard Garouste, une œuvre empreinte de fragilités

PAGE 26



M 00147 - 1115 - F: 3,80 €

Allemagne 5,10 €, Andorre 4,50 €, Autriche 4,90 €, Belgique 4,20 €, Espagne 4,50 €, Grèce 4,40 €, Guadeloupe-Martinique 4,10 €, Italie 4,40 €, Luxembourg 4,40 €, Maroc 35 DH, Pays-Bas 4,90 €, Portugal cont. 4,40 €, La Réunion 4,10 €, Sénégal 2 600 F CFA, Suisse 4,90 CHF, Tunisie 8 DT

The Guardian

Saturday
14 November 2026
£4.50
From £2.40 for subscribers

179 Christmas gift ideas

→ Saturday

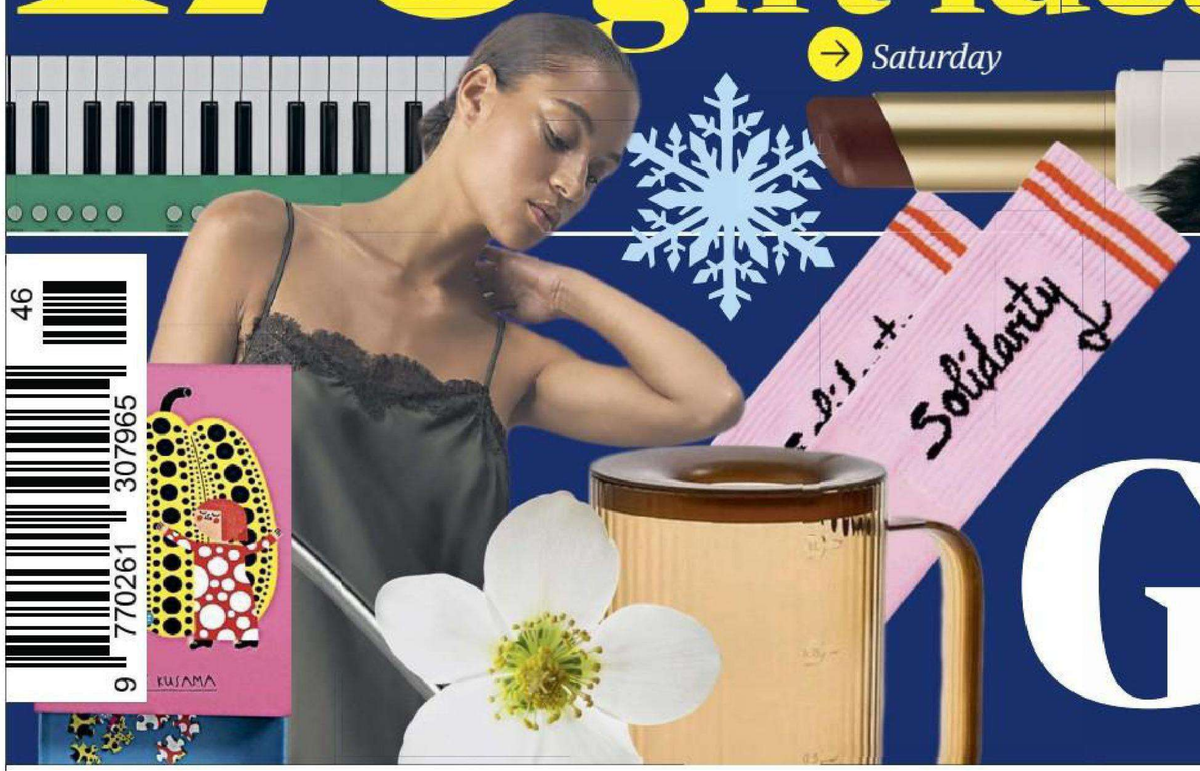

Isn't he lovely? Stevie Wonder and the £1,000 tip

→ News



Met launches investigation into Walliams allegations

Vikram Dodd
Police and crime correspondent

The Metropolitan police have launched a criminal investigation into David Walliams over alleged "serious sexual offences".

Walliams, 55, was accused in reports by ITV and the Guardian this week of using his status to prey on young women and teenagers for sex. He has denied any wrongdoing, being a sexual predator or breaking the law.

The Met said the allegations it was investigating were separate to those reported by the Guardian and ITV but as "part of their investigation, detectives are also proactively reviewing that reporting to establish whether there is any evidence of offences".

The new allegations made to police are understood to have come from several people. Some date back to the 2000s and are described by police as "non-recent serious sexual offences involving a man now in his 50s".

It is understood at least some of those who complained to police did so this week and have given initial accounts to detectives from the Met's specialist crime division. Those accounts were enough for the Met to launch a full criminal investigation by detectives specialising in serious and complex sexual offences.

Police declined to detail the alleged offences, or where and when they were alleged to have occurred, saying this was to minimise the chances of the people who had complained being identified. Detectives stressed that those making the allegations were entitled to life-long anonymity.

It is police policy not to name people under investigation, and in a statement announcing the criminal investigation, the force said: "In recent days, the Met has received a number of allegations of non-recent serious sexual offences involving a man now in his 50s. Those who have come forward are being supported by specialist officers.

"The allegations are separate from those reported

14 →

Warming dinners



A tale of two rape trials

By Amelia Gentleman

→ Saturday

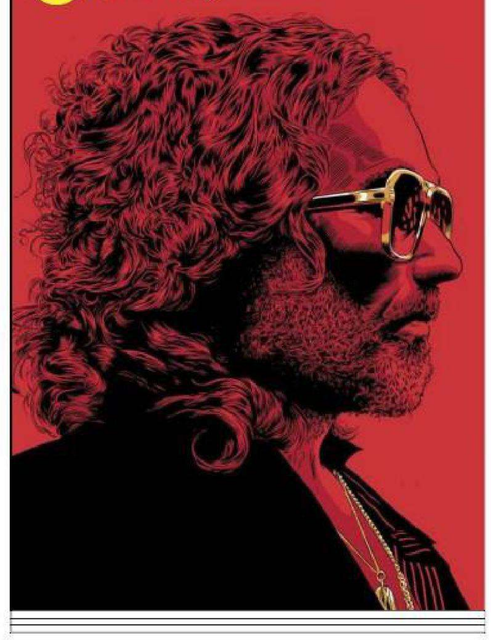

Revealed

Farage's security paid for by Reform despite claim over £5m gift

News *Page 10* →

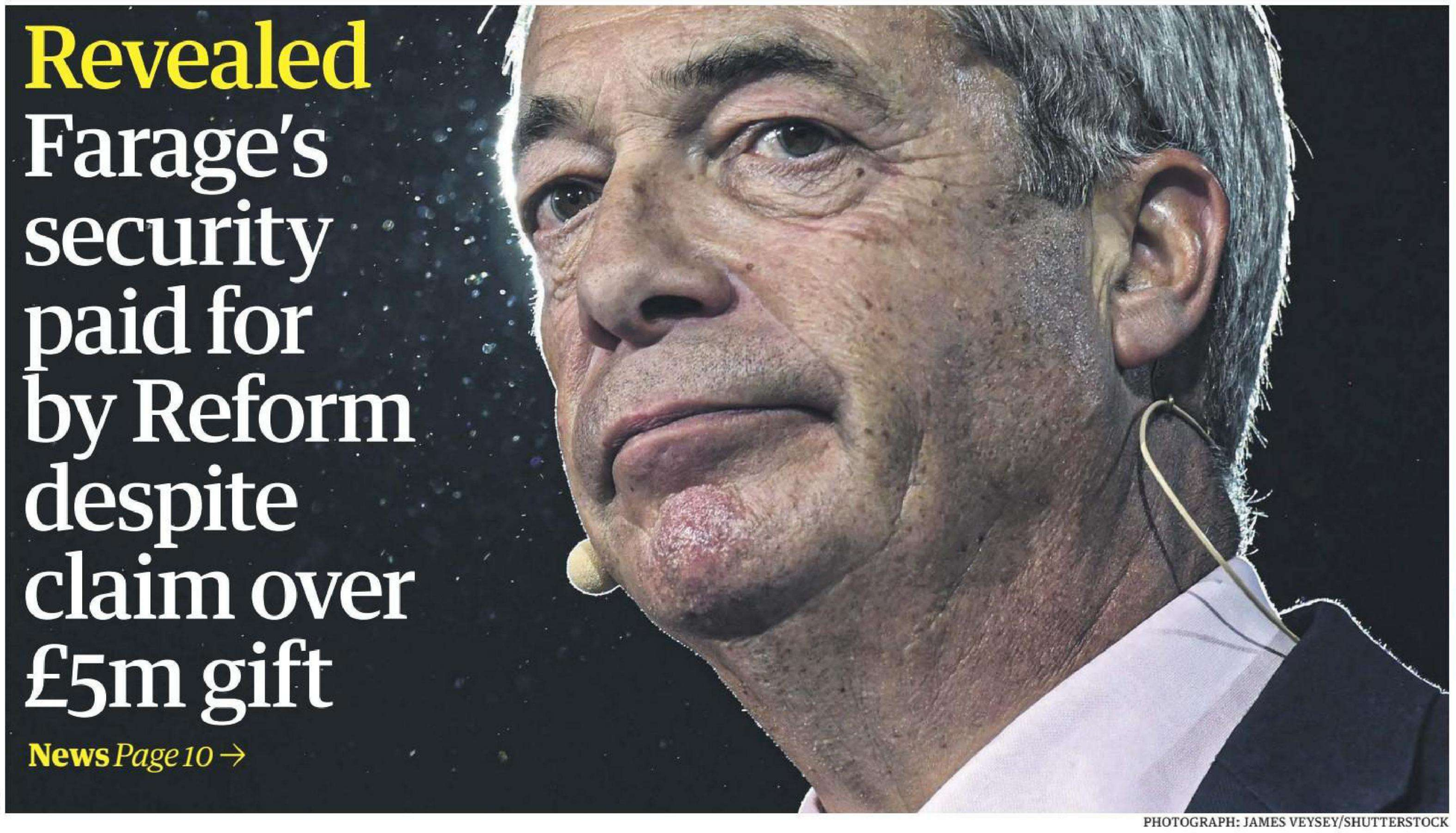

PHOTOGRAPH: JAMES VEYSEY/SHUTTERSTOCK

4,00€ samedi 14 – dimanche 15 novembre 2026 LE FIGARO – N° 25 571 – www.lefigaro.fr – France métropolitaine uniquement

LE FIGARO

Sans la liberté de blâmer, il n'est point d'éloge flatteur » Beaumarchais

AUJOURD'HUI, CARTIER S'INVITE DANS VOTRE JOURNAL

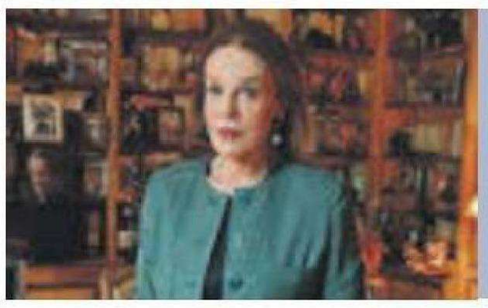

PORTRAIT
DU GÉNÉRAL DE GAULLE À EMMANUEL MACRON, LE ROMAN VRAI DE CATHERINE NAY PAGE 13

LE FIGARO LÉGENDE
AU CŒUR DE L'HISTOIRE ET DES SAVOIR-FAIRE DE LA HAUTE JOAILLERIE CARTIER EN PARTENARIAT AVEC CARTIER

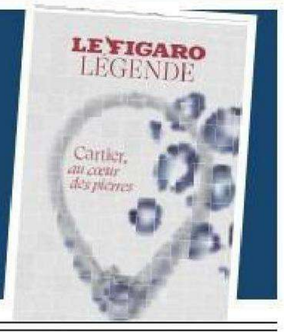

PRÉSIDENTIELLE
Entre Retailleau et Lisnard, des électorats proches mais pas identiques
PAGE 4

ALLEMAGNE
À Berlin, le chemin de croix vers la mairie d'Elif Eralp
PAGE 5

ASIE
Hongkong rebondit au service des ambitions géopolitiques de la Chine
PAGES 6 ET 7

TECH
Une gigantesque panne chez Microsoft sème la pagaille dans le monde entier
PAGE 21

BICENTENAIRE
Paris Photo 2026, le rendez-vous obligé des amateurs purs et durs
PAGES 26 ET 27

CHAMPS LIBRES
- Un entretien avec Frédéric Dabi
- La tribune d'Emmanuelle Hénin
- Les chroniques de Mathieu Bock-Côté et d'Albert Zennou
PAGES 14 ET 15

FIGARO **OUI** FIGARO **NON**

Réponses à la question de vendredi :
Êtes-vous inquiet de la baisse des prix de l'immobilier ?

OUI 44%	NON 56%

VOTANTS : 72512

Le gouvernement doit-il imposer le déblocage par la force de tous les établissements scolaires et universitaires ?

Téléchargez l'appli du Figaro pour voter

GREGOIRE ELODIE/ABACA

Chute des ventes, prix en baisse : la grande panne de l'immobilier

Hausse des taux d'intérêt, inflation, incertitudes politiques… La dégradation de la conjoncture en France pèse lourdement sur le marché de la pierre, aujourd'hui complètement à l'arrêt.

Après une légère reprise l'an dernier, le marché de l'immobilier français recommence à broyer du noir. La dégradation de l'environnement conduit de nombreux acheteurs à reporter leur investissement en attendant des jours meilleurs. La hausse des taux d'intérêt constitue le principal frein à l'achat : il faut désormais compter 4,15 % à 4,30 % pour emprunter à 20 ans, contre 3,2 % en février dernier et 3,4 % en août. S'ajoutent à cet obstacle le retour de l'inflation, qui rogne le pouvoir d'achat, et les incertitudes politiques liées à l'élection présidentielle. Dans ce contexte, le nombre de transactions chute, témoignent les professionnels, selon qui les appels qu'ils reçoivent concernent à 95 % la location. Côté prix, ils notent que les vendeurs sont contraints de revoir nettement leurs prétentions à la baisse pour espérer céder leur bien.

→ L'INVESTISSEMENT LOCATIF NE REDÉMARRE PAS → CE RAPPORT QUI ÉTRILLE DIX ANS DE MACRONISME SUR LE LOGEMENT PAGES 18 ET 19



FRANÇOIS BOUCHON / LE FIGARO

Nicolas Sarkozy : « La France a deux problèmes, l'autorité et le travail »

Inquiet du *« sentiment inédit d'impuissance de l'État »* qui s'est manifesté lors des émeutes du 17 octobre, l'ancien président de la République n'exclut pas le *« tsunami »* d'une crise financière avant l'élection présidentielle. Il appelle par ailleurs son camp à une *« large »* primaire de la droite et du centre en vue de 2027. PAGES 2 ET 3

Violences dans les lycées : la colère des proviseurs

Le gouvernement minimise-t-il les chiffres des blocages ? C'est en tout cas la conviction des proviseurs, des syndicats enseignants et des représentants de parents. Alors que l'exécutif qualifie de *« résiduel »* le nombre d'établissements touchés par les perturbations depuis la rentrée des vacances de la Toussaint, de nombreux personnels et proviseurs, eux, dénoncent une situation invivable, rythmée par les blocages et les violences. Vendredi, ils ont manifesté partout sur le territoire, appelant à ne pas *« minorer ce qu'ils vivent »* et à *« arrêter de mentir aux gens »*.

PAGE 8 ET L'ÉDITORIAL

ÉDITORIAL par Laurence de Charette

École, université : abandon d'État

Une fable circule à l'école : la « répression » serait à l'œuvre. La rengaine hante les blocus des lycées et des facultés qui y puisent le prétexte à une violence inouïe, elle surgit au moindre micro tendu, s'invite à la table des négociations, circule jusque dans les salles des profs. Le gouvernement fait quelques courbettes, il propose des aménagements de Parcoursup, annonce 15 000 puis encore 5 000 places supplémentaires dans le supérieur ? *« Mépris »*, *« répression »*, répondent les représentants du mouvement étudiant. Il écarte – fort heureusement – la revendication du « 10 sur 20 améliorable », dernière trouvaille des militants pour garantir à tous l'obtention du diplôme sans même se rendre en cours ? Idem…

La réalité ? Bien loin de la *« répression »*, la débâcle de l'État, impuissant, débordé. Qu'on en juge : le mouvement a déjà fait plus de 600 blessés, parmi lesquels 245 membres de l'Éducation nationale et plus de 80 chefs d'établissement – frappés, visés par des tirs de mortiers d'artifice ou des bouteilles d'essence, aspergés par extincteur, témoins, dans l'enceinte même de leurs établissements dévastés par ceux qui prétendent les défendre, de scènes de chaos et de destruction telles qu'elles ne s'effaceront pas de sitôt de leur mémoire : entre écœurement et désespoir, beaucoup envisagent de jeter l'éponge.

La réalité ? Elle est si peu présentable que le ministre s'emploie comme il peut à la grimer, en affichant des statistiques elliptiques sur les établissements bloqués dont ni les élèves, empêchés d'étudier, ni les parents ne sont dupes. Plus que jamais, ils pressentent l'effondrement imminent du système et se ruent, pour ceux qui le peuvent, sur les petits cours et les établissements privés. Rue de Grenelle, on tente en vain d'endormir les inquiétudes en agitant quelques chimères – la fausse magie du « distanciel » (aux limites déjà largement éprouvées pendant le Covid), la promesse-fiction de « cours de rattrapage » pendant les vacances (dont personne ne croit qu'ils auront vraiment lieu).

Violence débridée

L'école, victime de sa propre faillite, finalement assaillie par ceux qu'elle a abandonnés en renonçant, par idéologie et par lâcheté, à sa mission, la transmission, agonise. La situation devrait mobiliser toutes les forces de la nation pour un ressaisissement. Il se trouve qu'elle ne suscite pour l'heure que de nouveaux et tragiques renoncements… ■

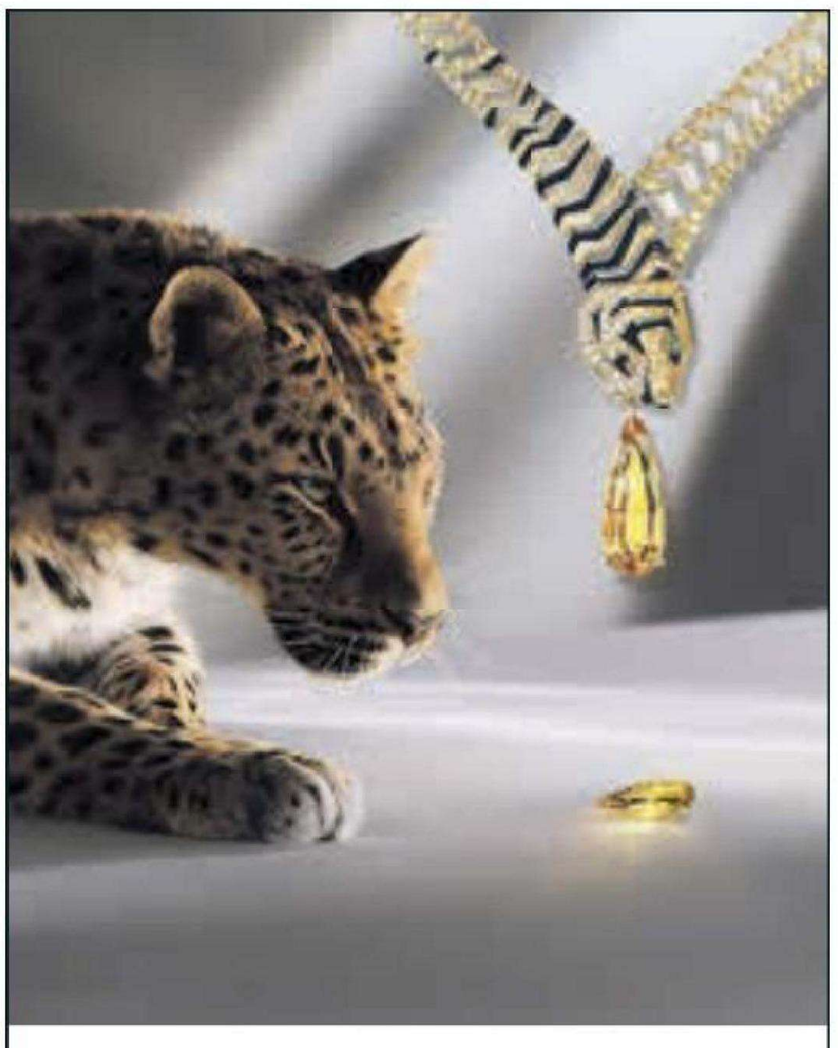

AND : 4,60 € – BEL : 4,10 € – CH : 5,00 CHF – D : 4,60 € – ESP : 4,60 € – GR : 4,10 € – LUX : 4,10 € – MAR : 37 DH – DOM : 5,10 € – PORT.CONT. : 4,10 € – TUN : 11,00 TND ISSN 0182.5852

M 00108 - 1114 - F: 4,00 €